Zmluva o dielo č. 08062018

uzavretá podľa § 536 a nasl. a ust. 566 a nasl. zákona č. 513/1991 Zb. Obchodný zákonník v znení neskorších predpisov

Zmluvné strany

Objednávateľ:	Obec Veľký Biel
Adresa sídla:	Železničná 76, 900 24 Veľký Biel
Zastúpený :	Anton Danter, starosta
IČO:	00 305 146
DIČ :	2021133675

(ďalej len „Objednávateľ")

a

Obchodné meno:	BELUNA a.s.
Sídlo:	Ružinovská 42, 821 01 Bratislava - Ružinov
IČO:	45 901 295
DIČ:	2023166871
IČ DPH:	SK2023166871
Bankové spojenie:	TATRA banka a.s.
číslo účtu:	IBAN SK52 1100 0000 0029 2985 0812
Zastúpený:	Miroslav Janík – predseda predstavenstva

Zapísaný v Obchodnom registri Okresného súdu Bratislava I, Oddiel Sa, vložka číslo 6476/B

(ďalej len „Zhotoviteľ")

Preambula

1. Táto zmluva o dielo je výsledkom procesu verejného obstarávania zákazky podľa § 3 ods. 3 zákona č. 343/2015 Z. z. o verejnom obstarávaní a o zmene a doplnení niektorých zákonov na vypracovanie projektovej dokumentácie a uskutočnenie stavebných prác zadávaná podľa §§ 113-115 zákona č. 343/2015 Z. z. o verejnom obstarávaní a o zmene a doplnení niektorých zákonov v znení neskorších predpisov, ktorý realizoval objednávateľ.
2. Zmluvné strany vyhlasujú, že údaje uvedené v záhlaví tejto zmluvy sú pravdivé a aktuálne a zaväzujú sa vzájomne bez omeškania oznámiť druhej zmluvnej strane každú zmenu, ktorá by mohla mať vplyv na plnenie zmluvných záväzkov. Sú si vedomí, že pri neoznámení takejto skutočnosti budú znášať následky, ktoré môžu druhej strane z neznalosti týchto údajov vzniknúť.
3. Zmluvné strany prehlasujú, že sú si vedomé, že predmetná zmluva je vytvorená spojením zmluvy o dielo a mandátnej zmluvy a preto má právnu úpravu zmluvy zmiešanej.

4. Zhotoviteľ prehlasuje, že vzal na vedomie ciele a potreby objednávateľa, bol oboznámený s jeho požiadavkami a výslovne prehlasuje, že predmet čl. 1 tejto zmluvy bude realizovať s odbornou starostlivosťou podľa dohodnutého rozsahu a odborne spôsobilými zamestnancami.

I. PREDMET ZMLUVY A ÚVODNÉ USTANOVENIA

1. Predmetom tejto zmluvy je záväzok zhotoviteľa naprojektovať, pripraviť a zhotoviť dielo s názvom **„Komplexné zabezpečenie výstavby nového pavilónu Základnej školy Veľký Biel"** na pozemku existujúcej základnej školy na Školskej ulici, parcelné číslo 488/2, k.ú. Veľký Biel, evidovaný na liste vlastníctva č. 943 a poskytnúť ďalšie požadované služby podľa tejto zmluvy, právneho poriadku platného v Slovenskej republike a v súlade zo zadaním verejného obstarávateľ pozostávajúce z:

1.1. Vypracovania nasledovnej dokumentácie:

1.1.1. písomného návrhu (žiadosti) v mene účastníka doloženého dokumentáciou ustanovenou vykonávacími predpismi k zákonu č. 50/1976 Zb. o územnom plánovaní a stavebnom poriadku (stavebný zákon) spracovanou oprávnenou osobou podľa § 45 ods. 4 uvedeného zákona a dokladmi ustanovenými osobitnými predpismi vrátane uvedenia zoznamu právnických osôb a fyzických osôb, ktorí prichádzajú do úvahy ako účastníci konania a sú navrhovateľovi známi.

1.1.2. žiadosti o stavebné povolenie s dokladmi a predpísanou dokumentáciou podľa zákona č. 50/1976 Zb. o územnom plánovaní a stavebnom poriadku (stavebný zákon) spracovanou oprávnenou osobou podľa § 45 ods. 4 uvedeného zákona.

1.2. Zabezpečenie nevyhnutnej inžinierskej činnosti, poskytovanej v prípade potreby v mene objednávateľa na základe plnomocenstva udeleného objednávateľom v rámci poskytovania súčinnosti podľa tejto zmluvy až po vydanie kolaudačného rozhodnutia stavby.

1.3. Uskutočnenie stavebných prác podľa projektovej dokumentácie a rozhodnutí, povolení a vyjadrení príslušných orgánov, ktorých výsledkom musí byť výstavba a dokončenie nového pavilónu základnej školy Veľký Biel

1.4. Zabezpečenie výkonu funkcie koordinátora projektovej dokumentácie oprávnenou osobou podľa § 5 Nariadenia vlády č. 396/2006 Z. z. o minimálnych bezpečnostných a zdravotných požiadavkách na stavenisko. 1.5. Zabezpečenie výkonu funkcie koordinátora bezpečnosti na stavenisku oprávnenou osobou podľa § 6 Nariadenia vlády č. 396/2006 Z. z. o minimálnych bezpečnostných a zdravotných požiadavkách na stavenisko.

1.5. Výkon autorského dozoru oprávnenou osobou pri realizácii výstavby

Podrobná špecifikácia predmetu zmluvy je uvedená v Prílohe č. 4 tejto zmluvy, ktorou je „Opis predmetu zákazky podľa časti B.1 súťažných podkladov poskytovaných vo verejnom obstarávaní" a bude špecifikovaná v Prílohe č. 4 tejto zmluvy, ktorou bude príslušnými orgánmi schválená Projektová dokumentácia s rozpočtom stavby.

2. Predmetom tejto zmluvy je aj záväzok zhotoviteľa realizovať dielo podľa bodu 1. tohto článku zmluvy v rozsahu podľa:

a) podmienok uvedených v tejto zmluve,

b) súťažných podkladov poskytovaných v rámci zadávania podlimitnej zákazky, ktorej zadávania výsledkom je táto zmluva, a ktorými disponujú obidve zmluvné strany, najmä opisom predmetu zákazky, ktorý tvorí Prílohu č. 4 tejto zmluvy,

c) právoplatných právnych aktov príslušného stavebného úradu k realizácii a požiadaviek všetkých príslušných dotknutých orgánov a subjektov,

d) platných právnych predpisov súvisiacich s realizáciou predmetu zmluvy,

e) záväzného harmonogramu služieb definovaných v bode 1.1. tohto článku zmluvy a ktorý tvorí Prílohu č. 2 k tejto zmluve (ďalej len „Harmonogram 1"); v rámci služieb musia byť dodané aj nevyhnutné posudky, napr. geologický posudok, hydrogeologický posudok, ktoré bude potrebné zabezpečiť pre spracovanie dokumentácie v rámci poskytnutia služieb definovaných v bode 1.1. tohto článku zmluvy vrátane zabezpečenia vyznačenia všetkých inžinierskych sietí v spolupráci s ich správcami,

f) záväzného harmonogramu prác, ktorý sa zhotoviteľ zaväzuje predložiť najneskôr päť pracovných dní pred odovzdaním staveniska, a ktorý bude tvoriť neoddeliteľnú prílohu č. 3 tejto zmluvy (ďalej len „Harmonogram 2"),

g) požiadaviek a pokynov oprávnených zástupcov objednávateľa, ako aj dojednaní oprávnených zástupcov zmluvných strán na pracovných rokovaniach pri dojednávaní jednotlivých častí projektovej dokumentácie a kontrolných poradách (resp. dňoch) stavby, uvedených v stavebnom denníku, alebo inou písomnou formou.

3. Predmetom tejto zmluvy je záväzok objednávateľa zaplatiť za riadne vykonané zmluvné dielo zhotoviteľovi dohodnutú cenu podľa tejto zmluvy.

4. Zhotoviteľ sa zaväzuje vykonať dielo vo vlastnom mene a na vlastnú zodpovednosť, s náležitou odbornou starostlivosťou.

5. Zhotoviteľ sa zaväzuje predložiť objednávateľovi doklad (originál alebo úradne osvedčenú kópiu) o poistení profesnej zodpovednosti pri projektovaní stavby na poistnú sumu minimálne 1 mil. EUR a to najneskôr v deň podpisu tejto zmluvy, pričom okrem zhotoviteľa nesmie byť v poistnej zmluve uvedený ako poistený žiaden iný subjekt, s výnimkou člena skupiny dodávateľov, ktorá tvorí zhotoviteľa.

6. Zhotoviteľ sa zaväzuje predložiť objednávateľovi doklad (originál alebo úradne osvedčenú kópiu) o stavebno – montážnom poistení (CAR) na poistnú sumu minimálne 1 mil.,- EUR s platnosťou a účinnosťou počas celej doby trvania diela podľa tejto zmluvy, ako aj doklad preukazujúci zaplatenie poistného na aktuálne poistné obdobie a to najneskôr v deň odovzdania a prevzatia staveniska podľa tejto zmluvy. Okrem zhotoviteľa nesmie byť v poistnej zmluve uvedený ako poistený žiaden iný subjekt, s výnimkou člena skupiny dodávateľov, ktorá tvorí zhotoviteľa. Za škodu na veci sa považuje aj vada na samotnej stavbe (nielen fyzické poškodenie), ktorá bráni vyhotoveniu alebo riadnemu užívaniu stavby podľa plánovaného účelu a vznikla v dôsledku porušenia profesijných povinností poisteného.

7. Zhotoviteľ sa zaväzuje predložiť objednávateľovi doklad (originál alebo úradne osvedčenú kópiu) o poistení zodpovednosti za škodu spôsobenú v súvislosti s výkonom činnosti autorského dozoru a koordinátora projektovej dokumentácie s platnosťou a

účinnosťou počas celej doby trvania realizácie diela podľa tejto zmluvy až do vydania kolaudačného rozhodnutia, ako aj predložiť doklad preukazujúci zaplatenie poistného na aktuálne poistné obdobie a to najneskôr v deň odovzdania a prevzatia staveniska podľa tejto zmluvy.

8. Zhotoviteľ, sa zaväzuje zabezpečiť, aby bola zachovaná platnosť a účinnosť poistných zmlúv uvedených v bode 5.až 7. tohto článku zmluvy po celú dobu ich požadovaného trvania (t.j. do skončenia záručnej doby v zmysle zmluvy, ktorá končí uplynutím piatich rokov odo dňa, v ktorom nadobudne právoplatnosť kolaudačného rozhodnutia pre stavbu s názvom: Výstavba nového pavilónu základnej školy Veľký Biel, za pôvodne dojednaných poistných podmienok a v tej súvislosti sa zaväzuje v prípade poistnej zmluvy dojednanej na kratšiu poistnú dobu, predložiť objednávateľovi novú poistnú zmluvu, v lehote najneskôr ku dňu ukončenia platnosti predchádzajúcej poistnej zmluvy.

9. V prípade, že zhotoviteľ nepredloží poistné zmluvy uvedené v bode 5.až 7. tohto článku objednávateľovi v požadovanej forme, obsahu, rozsahu a v určených lehotách, bude to objednávateľ považovať za neposkytnutie riadnej súčinnosti podľa tejto zmluvy.

10. Zhotoviteľ sa zaväzuje plniť predmet tejto zmluvy výlučne vlastnými zdrojmi a/alebo kapacitami, alebo zdrojmi, resp. kapacitami tej/tých osoby/osôb, prostredníctvom ktorej/ktorých preukázal vo verejnom obstarávaní, ktorého výsledkom je táto zmluva, podmienky účasti určené podľa § 33, resp. § 34 zákona o verejnom obstarávaní, a s ktorou/ktorými má uzavretú/uzavreté zmluvu/zmluvy podľa § 33 ods. 2 zákona o verejnom obstarávaní, resp. podľa § 34 ods. 3 zákona o verejnom obstarávaní, a/alebo subdodávateľmi.

11. Objednávateľ, určil pre potreby tejto zmluvy nasledovné pravidlá pre zmenu subdodávateľov počas plnenia zmluvy:

a) subdodávateľ, ktorého sa týka návrh na zmenu, musí spĺňať podmienky podľa § 32 ods. 1 zákona o verejnom obstarávaní,

b) zmenu subdodávateľa zhotoviteľ písomne oznámi verejnému obstarávateľovi najneskôr 5 pracovných dní pred jej uskutočnením s uvedením obchodného mena subdodávateľa, adresy sídla subdodávateľa, IČO subdodávateľa; resp. mena a priezviska subdodávateľa, trvalého pobytu subdodávateľa a rodného čísla subdodávateľa,

c) zmenou subdodávateľa nie je dotknutá zodpovednosť zhotoviteľa za plnenie podľa tejto zmluvy,

d) v prípade, ak je menený subdodávateľ držiteľom akéhokoľvek oprávnenia na výkon činnosti, certifikátu alebo iného dokladu požadovaného verejným obstarávateľom v súťažných podkladoch, je zhotoviteľ povinný, súčasne s písomným oznámením o zmene subdodávateľa, predložiť dotknuté oprávnenie alebo certifikát alebo iný doklad, ktorého držiteľom je navrhovaný nový subdodávateľ.

12. V prípade, že zhotoviteľom je skupina dodávateľov, všetci dodávatelia zodpovedajú za plnenie záväzkov vyplývajúcich z tejto zmluvy spoločne a nerozdielne a zaväzujú sa, že z právneho vzťahu uzatvoreného medzi nimi na účely plnenia tejto zmluvy nevystúpia v nevhodnej dobe, za ktorú sa považuje doba odo dňa uzatvorenia tejto zmluvy až do riadneho odovzdania diela podľa ustanovení tejto zmluvy. I v prípade vystúpenia jedného z dodávateľov z právneho vzťahu uzatvoreného medzi nimi sa tento nezbavuje zodpovednosti za plnenie tejto zmluvy voči objednávateľovi až do dňa riadneho odovzdania diela a uplynutia záručných dôb podľa tejto zmluvy.

13. V prípade, že zhotoviteľ počas plnenia zmluvy využije zdroje, resp. kapacity inej/iných osoby/osôb, ako je uvedené v bode 10. tohto článku zmluvy, na plnenie vo vzťahu k tej časti predmetu zmluvy (zákazky), na ktorú boli zhotoviteľovi (uchádzačovi) vo verejnom obstarávaní zdroje, resp. kapacity inej/iných osôb poskytnuté, takéto konanie zhotoviteľa sa bude považovať za podstatné porušenie tejto zmluvy.

14. Na účely plnenia tejto zmluvy sa pod pojmom „oprávnení zástupcovia zmluvných strán" alebo „oprávnené osoby zmluvných strán", ako aj „oprávnení zástupcovia" alebo „oprávnené osoby" objednávateľa alebo zhotoviteľa (vo všetkých tvaroch), rozumejú zamestnanci objednávateľa a zhotoviteľa, ktorých oprávnenie konať, resp. vykonávať a zabezpečovať činnosti potrebné pre účelné a úspešné plnenie predmetu podľa tejto zmluvy, vyplýva najmä z ich pracovnej náplne alebo z pracovného zaradenia, prípadne z opisu pracovnej činnosti, z príslušných interných riadiacich aktov zamestnávateľa alebo z osobitného písomného poverenia. Oprávneným zástupcom zmluvnej strany môže byť v osobitných alebo odôvodnených prípadoch aj iná osoba, než zamestnanec, ak má k zmluvnej strane preukázateľne iný právny vzťah.

15. Oprávnení zástupcovia (resp. oprávnené osoby) zmluvných strán sú oprávnení v medziach a na účely plnenia tejto zmluvy konať za zmluvné strany aj v prípadoch, keď ustanovenie zmluvy priamo na oprávneného zástupcu (oprávnenú osobu) neodkazuje, ale konanie takejto osoby za zmluvnú stranu je vzhľadom na rozsah a povahu úkonu obvyklé a oprávnený zástupca (oprávnená osoba) tým neprekročí rozsah svojho oprávnenia. Zmluvné strany sa zaväzujú pre účely plnenia tejto zmluvy riadne a včas, vzájomne si preukázateľným spôsobom oznámiť, kto a v akom rozsahu (resp. v akej pozícii či funkcii) koná za zmluvnú stranu.

16. Zhotoviteľ ďalej vyhlasuje, že v prípade, že kedykoľvek počas vykonávania Diela zistí nevhodnosť a/alebo nesprávnosť ktorejkoľvek časti Východiskových podkladov, upovedomí o tejto skutočnosti bez zbytočného odkladu po jej zistení Objednávateľa a zároveň mu odporučí vhodnú úpravu Východiskových podkladov. V prípade, že Zhotoviteľ nesplní svoju povinnosť stanovenú v tomto odseku zmluvy zodpovedá škodu, ktorá Objednávateľovi v dôsledku takéhoto porušenia vznikne a zaväzuje sa ju nahradiť. Ak v dôsledku takéhoto zistenia dôjde k podstatným zmenám v predmete zmluvy, tak sa zmluvné strany zaväzujú uzavrieť dodatok k tejto zmluve ktorým si usporiadajú vzájomné práva a povinnosti.

II. ROZDELENIE ZMLUVY

Zmluva sa rozdeľuje na nasledovné samostatné časti :

- Časť 1. predmetom, ktorej je úprava zmluvných podmienok na vypracovanie dokumentácie prikladanej k návrhu na vydanie územného rozhodnutia,
- Časť 2. predmetom, ktorej je úprava zmluvných podmienok na vypracovanie dokumentácie k žiadosti o vydanie stavebného povolenia,
- Časť 3. predmetom, ktorej je úprava zmluvných podmienok pre inžiniersku činnosť,
- Časť 4. predmetom, ktorej je úprava podmienok výkonu autorského dozoru,

- Časť 5. predmetom, ktorej je úprava zmluvných podmienok výkonu koordinátora dokumentácie,
- Časť 6. predmetom, ktorej je úprava zmluvných podmienok pre uskutočnenie stavebných prác.

Časť 1.

ZMLUVNÉ PODMIENKY NA VYPRACOVANIE DOKUMENTÁCIE PRIKLADANEJ K NÁVRHU NA VYDANIE ÚZEMNÉHO ROZHODNUTIA

Čl. 1
Predmet zmluvy

1.1. Zhotoviteľ sa zaväzuje pre objednávateľa vykonať dielo uvedené v čl. 2 tejto časti zmluvy (ďalej len „ dielo č. 1"). Objednávateľ sa zaväzuje zaplatiť za vykonanie diela č. 1 cenu uvedenú v čl. 4 tejto časti zmluvy

1.2. Na predmet zmluvy podľa tejto časti zmluvy sa primerane použijú ustanovenia § 536 a nasl. Obchodného zákonníka.

Čl. 2
Predmet, rozsah a obsah diela č. 1

2.1 Zhotoviteľ sa zaväzuje, že pre objednávateľa v rozsahu a za podmienok dohodnutých v tejto zmluve a v súťažných podkladoch vykoná a doručí objednávateľovi dielo č.1: Dokumentácia k územnému rozhodnutiu. Dielo č. 1 bude odovzdané Objednávateľovi v troch listinných vyhotoveniach overených stavebným úradom v územnom konaní a v jednom vyhotovení v digitálnej forme v pdf formáte na CD nosiči, overené kópie kladných vyjadrení všetkých dotknutých orgánov a zabezpečenie nevyhnutných posudkov (napr. geologický posudok, hydrogeologický posudok), ktoré bude potrebné spracovať pre vypracovanie projektovej dokumentácie a zabezpečenie vyznačenia všetkých inžinierskych sietí v spolupráci s ich majiteľmi, resp. správcami.

2.2. Objednávateľ sa zaväzuje, že spôsobom dohodnutým v tejto zmluve riadne a včas dokončené dielo č. 1 prevezme, zaplatí za jeho vykonanie dohodnutú cenu a poskytne zhotoviteľovi dohodnuté spolupôsobenie.

2.3. Podrobná špecifikácia rozsahu a obsahu diela č. 1 podľa čl. 2 tejto časti zmluvy je uvedená v Prílohe č. 4 tejto zmluvy– Opis predmetu zákazky podľa časti B1. súťažných podkladov.

Čl. 3
Čas plnenia diela č. 1

3.1 Zhotoviteľ sa zaväzuje doručiť dielo č. 1 bez vád po zapracovaní pripomienok z kontrolných porád a pripomienok všetkých dotknutých orgánov a subjektov, ktoré sa k dokumentácii vyjadrili v územnom konaní. Zhotoviteľ doručí objednávateľovi dielo č. 1 v troch listinných

vyhotoveniach overených stavebným úradom v príslušnom územnom konaní a v jednom vyhotovení v digitálnej forme v pdf. formáte na CD nosiči s overenými kópiami kladných vyjadrení všetkých dotknutých orgánov do sídla objednávateľa bezodkladne po jej overení príslušným stavebným úradom.

3.2. Počas vykonania diela č. 1 je zhotoviteľ povinný dodržať časové míľniky uvedené v Harmonograme 1, najmä predložiť na príslušný orgán relevantnú dokumentáciu v uvedenej lehote, ktorá musí byť totožná s návrhom zhotoviteľa na plnenie kritérií predloženom vo verejnom obstarávaní, ktorého výsledkom je táto zmluva, a ktorá je určená do 1 mesiaca od podpisu ZoD (uviesť lehotu podľa Harmonogramu 1 – prílohy č. 2 tejto zmluvy).

3.3. Pozvánku na pracovné rokovanie, poradu pre účely kontroly rozpracovanosti diela č. 1 sa zhotoviteľ zaväzuje doručiť objednávateľovi vždy minimálne 5 kalendárnych dní vopred.

3.4. Z pracovného rokovania zvolaného za účelom odsúhlasenia projektových prác zmluvné strany vytvoria na záver rokovania zápis podpísaný oboma zmluvnými stranami, pričom v zápise bude uvedené, že objednávateľ projektové práce odsúhlasuje alebo v ňom budú uvedené pripomienky, ktoré je zhotoviteľ povinný zapracovať a v lehote 3 dní doručiť projektové práce aj so zapracovanými pripomienkami. Ak v lehote 3 dní od doručenia projektových prác so zapracovanými pripomienkami objednávateľ neoznámi zhotoviteľovi, že pripomienky neboli zapracované, má sa za to, že projektové práce sú objednávateľom odsúhlasené.

3.5 Akákoľvek zmena, ktorá nastane v čase po odsúhlasení diela č. 1 objednávateľom a týka sa odsúhlaseného konceptu alebo návrhu, musí byť opätovne odsúhlasená objednávateľom na pracovnom rokovaní, pričom zapracovanie uvedenej zmeny zhotoviteľom je v plnom rozsahu zahrnuté v cene diela č. 1, ak sa zmluvné strany nedohodnú inak.

Čl. 4
Cena diela č.1, platobné a fakturačné podmienky

4.1 Cena je stanovená v zmysle zákona č. 18/1996 Z. z. o cenách v znení neskorších predpisov a vyhláška Ministerstva financií Slovenskej republiky č. 87/1996 Z. z., ktorou sa vykonáva zákon o cenách a sú v nej zahrnuté všetky náklady, činnosti, práce, výkony alebo služby nevyhnutné za účelom riadneho vykonania diela č.1.

4.2. Cena Dokumentácie k územnému rozhodnutiu :

4.2.1	zmluvná cena bez DPH v EUR:	5 500,- €
4.2.2	sadzba DPH v % a výška DPH v EUR 20%	1 100,- €
4.2.3	zmluvná cena spolu s DPH v EUR.	6 600,- €

/slovom: šesťtisícšesťsto euro s DPH/

4.3. Zhotoviteľ vyhotoví faktúru v zmysle bodu 4.2 tohto článku za dielo č. 1 a na základe preberacieho protokolu podpísaného oboma zmluvnými stranami podľa čl. 5 časti zmluvy III. USTANOVENIA SPOLOČNÉ PRE VŠETKY ČASTI TEJTO ZMLUVY.

4.4. Zhotoviteľ bude fakturovať cenu diela č.1 ako súčasť konečnej faktúry vyhotovenej zhotoviteľom v zmysle bodu 4.3 a bodu 4.8. čl. 4 časti zmluvy III. USTANOVENIA SPOLOČNÉ PRE VŠETKY ČASTI TEJTO ZMLUVY.

Časť 2.

ZMLUVNÉ PODMIENKY NA VYPRACOVANIE DOKUMENTÁCIE K ŽIADOSTI O VYDANIE STAVEBNÉHO POVOLENIA

Čl. 1
Predmet zmluvy

1.1 Zhotoviteľ sa zaväzuje pre objednávateľa vykonať dielo uvedené v čl. 2 tejto časti zmluvy (ďalej len "dielo č.2"). Objednávateľ sa zaväzuje zaplatiť za vykonanie diela č. 2 cenu uvedenú v čl. 4 tejto časti zmluvy.

1.2 Na predmet zmluvy podľa tejto časti zmluvy sa primerane použijú ustanovenia § 536 a nasl. Obchodného zákonníka.

Čl. 2
Predmet, rozsah a obsah diela č. 2

2.1 Zhotoviteľ sa zaväzuje, že pre objednávateľa v rozsahu a za podmienok dohodnutých v tejto zmluve a v súťažných podkladoch vykoná a doručí objednávateľovi dielo č. 2: Dokumentácia na stavebné povolenie v troch listinných vyhotoveniach overené stavebným úradom v stavebnom konaní a v jednom vyhotovení v digitálnej forme v .pdf formáte na CD nosiči, overené kópie kladných vyjadrení všetkých dotknutých orgánov.

2.2. Objednávateľ sa zaväzuje, že spôsobom dohodnutým v tejto zmluve riadne a včas dokončené dielo č. 2 prevezme, zaplatí za jeho vykonanie dohodnutú cenu a poskytne zhotoviteľovi dohodnuté spolupôsobenie.

2.3. Podrobná špecifikácia rozsahu a obsahu diela č. 2 podľa čl. 2 tejto časti zmluvy je uvedená v Prílohe č. 4 tejto zmluvy o dielo – Opis predmetu zákazky podľa časti B1. súťažných podkladov.

Čl. 3
Čas plnenia diela č. 2

3.1 Zhotoviteľ sa zaväzuje doručiť dielo č. 2 bez vád po zapracovaní pripomienok z kontrolných porád a pripomienok všetkých dotknutých orgánov, ktoré sa k dokumentácii vyjadrili v

stavebnom konaní. Zhotoviteľ doručí objednávateľovi dielo č. 2 v troch listinných vyhotoveniach overené stavebným úradom v príslušnom stavebnom konaní a v jednom vyhotovení v digitálnej forme v pdf formáte na CD nosiči s overenými kópiami kladných vyjadrení všetkých dotknutých orgánov do sídla objednávateľa bezodkladne po jej overení príslušným stavebným úradom.

3.2. Počas vykonania diela č. 1 je zhotoviteľ povinný dodržať časové míľniky uvedené v Harmonograme 1, najmä predložiť na príslušný orgán relevantnú dokumentáciu v uvedenej lehote, ktorá je totožná s návrhom zhotoviteľa na plnenie kritérií predloženom vo verejnom obstarávaní, ktorého výsledkom je táto zmluva, . a ktorá je určená do 1 mesiaca od vydania právoplatného územného rozhodnutia (uviesť lehotu podľa Harmogramu 1 – prílohy č. 2 tejto zmluvy).

3.3. Pozvánku na pracovné rokovanie, poradu pre účely kontroly rozpracovanosti diela č. 2 sa zhotoviteľ zaväzuje doručiť objednávateľovi vždy minimálne 5 kalendárnych dní vopred.

3.4. Z pracovného rokovania zvolaného za účelom odsúhlasenia projektových prác zmluvné strany vytvoria na záver rokovania zápis podpísaný oboma zmluvnými stranami, pričom v zápise bude uvedené, že objednávateľ projektové práce odsúhlasuje alebo v ňom budú uvedené pripomienky, ktoré je zhotoviteľ povinný zapracovať a v lehote 3 dní doručiť projektové práce aj so zapracovanými pripomienkami. Ak v lehote najneskôr 7 kalendárnych dní od doručenia projektových prác so zapracovanými pripomienkami objednávateľ neoznámi zhotoviteľovi, že pripomienky neboli zapracované, má sa za to, že projektové práce sú objednávateľom odsúhlasené.

3.5 Akákoľvek zmena, ktorá nastane v čase po odsúhlasení diela č. 2 objednávateľom a týka sa odsúhlaseného konceptu alebo návrhu, musí byť opätovne odsúhlasená objednávateľom na pracovnom rokovaní.

Čl. 4
Cena diela č.2, platobné a fakturačné podmienky

4.1. Cena je stanovená v zmysle zákona č. 18/1996 Z. z. o cenách v znení neskorších predpisov a vyhláška Ministerstva financií Slovenskej republiky č. 87/1996 Z. z., ktorou sa vykonáva zákon o cenách a sú v nej zahrnuté všetky náklady, činnosti, práce, výkony alebo služby nevyhnutné za účelom riadneho vykonania diela č. 2.

4.2. Cena Dokumentácie na stavebné rozhodnutie:

Zhotoviteľ – platiteľ DPH:

4.2.1	zmluvná cena bez DPH v EUR:	10 000,- €
4.2.2	sadzba DPH v % a výška DPH v EUR 20%	2 000,- €
4.2.3	zmluvná cena spolu s DPH v EUR	12 000,- €

/slovom : dvanásťtisíc euro s DPH /

4.3. Zhotoviteľ vyhotoví faktúru v zmysle bodu 4.2 tohto článku za dielo č. 2 a na základe preberacieho protokolu podpísaného oboma zmluvnými stranami podľa čl. 5 časti zmluvy III. USTANOVENIA SPOLOČNÉ PRE VŠETKY ČASTI TEJTO ZMLUVY.

4.4. Zhotoviteľ bude fakturovať cenu diela č.2 ako súčasť konečnej faktúry vyhotovenej zhotoviteľom v zmysle bodu 4.3 a bodu 4.8. čl. 4 časti zmluvy III. USTANOVENIA SPOLOČNÉ PRE VŠETKY ČASTI TEJTO ZMLUVY

Časť 3
ZMLUVNÉ PODMIENKY PRE INŽINIERSKU ČINNOSŤ

Čl. 1
Predmet zmluvy

1.1. Zhotoviteľ sa zaväzuje pre objednávateľa vykonať dielo uvedené v čl. 2 tejto časti zmluvy (ďalej len " dielo č.3"). Objednávateľ sa zaväzuje zaplatiť za vykonanie diela č. 3 cenu uvedenú v čl. 4 tejto časti zmluvy.

1.2. Na predmet zmluvy podľa tejto časti zmluvy sa primerane použijú ustanovenia § 536 a nasl. Obchodného zákonníka.

Čl. 2
Predmet, rozsah a obsah diela č. 3

2.1 Zhotoviteľ sa zaväzuje pre objednávateľa vykonať službu týkajúcu sa prípravy a uskutočnenia stavby, ktorou zabezpečí všetky nevyhnutné služby pri zastupovaní objednávateľa v činnosti smerujúcej k získaniu potrebných rozhodnutí, stanovísk, vyjadrení, súhlasov, posúdení alebo opatrení dotknutých orgánov štátnej správy, samosprávnych orgánov. Jedná sa najmä o zastupovanie objednávateľa v konaní so štátnymi orgánmi, samosprávnymi orgánmi, dotknutými orgánmi chrániacimi verejné záujmy podľa osobitných predpisov a inými organizáciami, najmä zabezpečí vstupné podklady, expertízne posudky, prieskumy, odborné posudky a stanoviská. Zhotoviteľ bude zastupovať objednávateľa pri územnom konaní, v stavebnom konaní a v kolaudačnom konaní, zabezpečí podklady pre potrebné povolenia vrátane podkladov pre územné rozhodnutie, stavebné povolenie a kolaudačné rozhodnutie.

2.2 Objednávateľ sa zaväzuje, že spôsobom dohodnutým v tejto zmluve riadne a včas, zaplatí za jeho vykonanie dohodnutú cenu a poskytne zhotoviteľovi dohodnuté spolupôsobenie.

2.3. Podrobná špecifikácia rozsahu a obsahu služieb podľa čl. 2 tejto časti zmluvy je uvedená v Prílohe č. 4 tejto zmluvy o dielo – Opis predmetu zákazky podľa časti B1. súťažných podkladov.

Čl. 3
Čas plnenia diela č. 3

3.1. Zhotoviteľ sa zaväzuje dodržať všetky termíny podľa právneho poriadku platného v Slovenskej republike a podľa požiadaviek objednávateľa uplatňovaných v nadväznosti na lehoty uvedené v Harmonograme 1, ktorý tvorí Prílohu č. 2 tejto zmluvy.

3.2. V prípade ak zhotoviteľovi bude doručené záporné stanovisko k územnému konaniu alebo k stavebnému konaniu od niektorého z dotknutých orgánov štátnej správy, samosprávnych orgánov, majiteľov, resp. správcov inžinierskych rozvodov, alebo iných dotknutých osôb, zhotoviteľ sa zaväzuje bezodkladne v primeranej lehote zodpovedajúcej príslušnej závade/závadám, odstrániť všetky závady v príslušnej projektovej dokumentácií, ktoré mali za následok vydanie záporného stanoviska, tak aby boli termíny Harmonogramu 1, prílohy č. 2 tejto zmluvy o dielo dodržané.

3.3. Akákoľvek zmena, ktorá nastane v čase po odsúhlasení objednávateľom a týka sa odsúhlaseného konceptu alebo návrhu, musí byť opätovne odsúhlasená objednávateľom na pracovnom rokovaní.

Čl. 4
Cena diela č.3, platobné a fakturačné podmienky

4.1. Cena je stanovená v zmysle zákona č. 18/1996 Z. z. o cenách v znení neskorších predpisov a vyhláška Ministerstva financií Slovenskej republiky č. 87/1996 Z. z., ktorou sa vykonáva zákon o cenách a sú v nej zahrnuté všetky náklady, činnosti alebo služby nevyhnutné za účelom riadneho vykonania inžinierskej činnosti. V cene sú zahrnuté všetky správne poplatky týkajúce sa inžinierskej činnosti prípravy a uskutočnenia stavby: „Výstavba nového pavilónu základnej školy Veľký Biel".

4.2. Cena za inžiniersku činnosť celkom :

Zhotoviteľ – platiteľ DPH:

4.2.1	zmluvná cena bez DPH v EUR:	9 900,- €
4.2.2	sadzba DPH v % a výška DPH v EUR 20%	1 980,- €
4.2.3	zmluvná cena spolu s DPH v EUR	11 880,-€

/slovom : jedenásťtisícosemstoosemdesiat euro s DPH/

z toho:

a) Cena za inžiniersku činnosť súvisiacu s vydaním rozhodnutia o umiestnení stavby:

Zhotoviteľ – platiteľ DPH:

zmluvná cena bez DPH v EUR: 1 800,- €

sadzba DPH v % a výška DPH v EUR 20% 360,- €

zmluvná cena spolu s DPH v EUR 2 160,- €

/slovom : dvetisícstošesťdesiat euro s DPH /

b) Cena za inžiniersku činnosť súvisiacu s vydaním stavebného povolenia:

Zhotoviteľ – platiteľ DPH:

zmluvná cena bez DPH v EUR: 6 800,- €

sadzba DPH v % a výška DPH v EUR 20% 1 360,- €

zmluvná cena spolu s DPH v EUR 8 160,- €

/slovom : osemtisícstošesťdesiat euro s DPH /

c) Cena za inžiniersku činnosť súvisiacu s vydaním kolaudačného rozhodnutia:

Zhotoviteľ – platiteľ DPH:

zmluvná cena bez DPH v EUR: 1 300,- €

sadzba DPH v % a výška DPH v EUR 20% 260,- €

zmluvná cena spolu s DPH v EUR 1 560,- €

/slovom : tisícpäťstošesťdesiat euro s DPH/

4.3. Zhotoviteľ vyhotoví faktúru v zmysle bodu 4.2 tohto článku za dielo č. 3 a na základe preberacieho protokolu podpísaného oboma zmluvnými stranami podľa čl. 5 časti zmluvy III. USTANOVENIA SPOLOČNÉ PRE VŠETKY ČASTI TEJTO ZMLUVY.

4.4. Zhotoviteľ bude fakturovať cenu diela č.3 ako súčasť konečnej faktúry vyhotovenej zhotoviteľom v zmysle bodu 4.3 a bodu 4.8. čl. 4 časti zmluvy III. USTANOVENIA SPOLOČNÉ PRE VŠETKY ČASTI TEJTO ZMLUVY

Časť 4
ZMLUVNÉ PODMIENKY VÝKONU AUTORSKÉHO DOZORU

Čl. 1
Predmet zmluvy

1.1 Zhotoviteľ sa zaväzuje pre objednávateľa vykonať dielo uvedené v čl. 2 tejto časti zmluvy (ďalej len " dielo č.4"). Objednávateľ sa zaväzuje zaplatiť za vykonanie diela č. 4 cenu uvedenú v čl. 4 tejto časti zmluvy.

Čl. 2
Predmet, rozsah a obsah diela č. 4

2.1 Zhotoviteľ sa zaväzuje, že bude pre objednávateľa v rozsahu a za podmienok dohodnutých v tejto zmluve a v súťažných podkladoch vykonávať činnosť občasného autorského dozoru pre stavbu „Výstavba nového pavilónu základnej školy Veľký Biel". Rozsah prác autorského dozoru je uvedená v Prílohe č. 4 tejto zmluvy o dielo – Opis predmetu zákazky podľa časti B1. súťažných podkladov.

2.2 Zhotoviteľ je povinný zabezpečiť, aby činnosť autorského dozoru na stavbe vykonával hlavný inžinier projektu, prípadne jeho zástupca.

2.3. Autorský dozor je oprávnený vydávať pokyny na vykonanie drobných zmien navrhovaných štandardov, povrchových úprav, v špecifikácii diela (v prípade, ak nemajú vplyv na cenu), vydávať vysvetlenia a upresnenia diela č. 2 (dokumentácia k žiadosti o stavebné povolenia), robiť zápisy do stavebného denníka, požadovať predloženie vzorky materiálu, výrobku v primeranej veľkosti na posúdenie kvality, žiadať zdokumentovanie pôvodu materiálu použitého na stavbe a preukázať príslušné certifikáty kvality a kvalifikácie zamestnancov poverených na výkon tej ktorej práce tým.

Čl. 3
Čas plnenia diela č. 4

3.1 Zhotoviteľ sa zaväzuje vykonávať činnosť občasného autorského dozoru počas realizácie stavebných prác na stavbe, a to až do nadobudnutie právoplatnosti posledného kolaudačného rozhodnutia pre stavbu.

3.2 Predpokladaný čas výkonu činnosti autorského dozoru na stavbe 7 mesiacov (doplniť podľa ponuky uchádzača), ktorý je uvedený v Harmonograme 1, ktorý tvorí Prílohu č. 2 tejto zmluvy o dielo.

3.3 Zhotoviteľ je povinný začať vykonávať činnosť autorského dozoru odo dňa začatia stavebných prác.

3.4. Stavebné práce sa na účely tejto zmluvy považujú za skončené dňom nadobudnutia právoplatnosti posledného kolaudačného rozhodnutia pre stavbu.

3.5. Zhotoviteľ zabezpečí, aby autorský dozor bol prítomný pri odovzdaní a prevzatí stavby a pri všetkých skúškach stanovených všeobecne právnymi predpismi.

Čl. 4
Cena diela č.4, platobné a fakturačné podmienky

4.1 Cena je stanovená v zmysle zákona č. 18/1996 Z. z. o cenách v znení neskorších predpisov a vyhláška Ministerstva financií Slovenskej republiky č. 87/1996 Z. z., ktorou sa vykonáva zákon o cenách a sú v nej zahrnuté všetky náklady, činnosti alebo služby nevyhnutné za účelom riadneho vykonania činnosti autorského dozoru pri uskutočňovaní stavby: „Výstavba nového pavilónu základnej školy Veľký Biel".

4.2. Cena za činnosť autorského dozoru:

Zhotoviteľ – platiteľ DPH:

4.2.1	zmluvná cena bez DPH v EUR:	2 700,- €
4.2.2	sadzba DPH v % a výška DPH v EUR 20%	540,- €
4.2.3	zmluvná cena spolu s DPH v EUR	3 240,- €

/slovom : tritisícdvestoštyridsať euro s DPH/

4.3. Zhotoviteľ vyhotoví faktúru v zmysle bodu 4.2 tohto článku za dielo č. 4 a na základe preberacieho protokolu podpísaného oboma zmluvnými stranami podľa čl. 5 časti zmluvy III. USTANOVENIA SPOLOČNÉ PRE VŠETKY ČASTI TEJTO ZMLUVY.

4.4. Zhotoviteľ bude fakturovať cenu diela č.4 ako súčasť konečnej faktúry vyhotovenej zhotoviteľom v zmysle bodu 4.3 a bodu 4.8. čl. 4 časti zmluvy III. USTANOVENIA SPOLOČNÉ PRE VŠETKY ČASTI TEJTO ZMLUVY.

Časť 5
ZMLUVNÉ PODMIENKY VÝKONU KOORDINÁTORA DOKUMENTÁCIE

Čl. 1
Predmet zmluvy

1.1 Zhotoviteľ sa zaväzuje pre objednávateľa vykonať dielo uvedené v čl. 2 tejto časti zmluvy (ďalej len " dielo č.5"). Objednávateľ sa zaväzuje zaplatiť za vykonanie diela č. 5 cenu uvedenú v čl. 4 tejto časti zmluvy.

1.2 Pre vylúčenie pochybností sa má za to, že výkon činnosti koordinátora dokumentácie v súvislosti s vypracovaním plánu BOZP pred začatím stavebných prác na stavbe nie je predmetom zmluvy podľa tejto časti zmluvy.

Čl. 2
Predmet, rozsah a obsah diela č. 5

2.1. Zhotoviteľ sa zaväzuje, že bude pre objednávateľa v rozsahu a za podmienok dohodnutých v tejto zmluve a v súťažných podkladoch vykonať činnosť koordinátora dokumentácie pre stavbu: „Výstavba nového pavilónu základnej školy Veľký Biel". Rozsah činnosti koordinátora dokumentácie je uvedená v Prílohe č. 4 tejto zmluvy o dielo – Opis predmetu zákazky podľa časti B1. súťažných podkladov.

Čl. 3
Čas plnenia diela č. 5

3.1 Zhotoviteľ sa zaväzuje vykonávať činnosť koordinátora dokumentácie počas realizácie stavebných prác na stavbe, a to až do nadobudnutia právoplatnosti posledného kolaudačného rozhodnutia pre stavbu.

3.2. Predpokladaná lehota výkonu činnosti koordinátora dokumentácie na stavbe 12 mesiacov (doplniť podľa ponuky uchádzača), ktorý je uvedený v Harmonograme 1, ktorý tvorí Prílohu č. 2 tejto zmluvy o dielo.

3.3 Zhotoviteľ je povinný začať vykonávať činnosť koordinátora dokumentácie odo dňa začatia projektových prác.

3.4 Stavebné práce sa na účely tejto zmluvy považujú za skončené dňom nadobudnutia právoplatnosti posledného kolaudačného rozhodnutia pre stavbu.

Čl. 4
Cena diela č.5, platobné a fakturačné podmienky

4.1 Cena je stanovená v zmysle zákona č. 18/1996 Z. z. o cenách v znení neskorších predpisov a vyhláška Ministerstva financií Slovenskej republiky č. 87/1996 Z. z., ktorou sa vykonáva zákon o cenách a sú v nej zahrnuté všetky náklady, činnosti alebo služby nevyhnutné za účelom riadneho vykonania činnosti koordinátora dokumentácie pri uskutočňovaní stavby: „Výstavba nového pavilónu základnej školy Veľký Biel".

4.2. Cena za činnosť koordinátora dokumentácie:

Zhotoviteľ – platiteľ DPH:

4.2.1	zmluvná cena bez DPH v EUR:	4 700,- €
4.2.2	sadzba DPH v % a výška DPH v EUR 20%	940,- €
4.2.3	zmluvná cena spolu s DPH v EUR	5 640,- €

/slovom : päťtisícšesťstoštyridsať euro s DPH/

4.3. Zhotoviteľ vyhotoví faktúru v zmysle bodu 4.2 tohto článku za dielo č. 5 a na základe preberacieho protokolu podpísaného oboma zmluvnými stranami podľa čl. 5 časti zmluvy III. USTANOVENIA SPOLOČNÉ PRE VŠETKY ČASTI TEJTO ZMLUVY.

4.4. Zhotoviteľ bude fakturovať cenu diela č.5 ako súčasť konečnej faktúry vyhotovenej zhotoviteľom v zmysle bodu 4.3 a bodu 4.8. čl. 4 časti zmluvy III. USTANOVENIA SPOLOČNÉ PRE VŠETKY ČASTI TEJTO ZMLUVY.

Časť 6
ZMLUVNÉ PODMIENKY USKUTOČNENIA STAVEBNÝCH PRÁC

Čl. 1
Predmet zmluvy

1.1. Predmetom tejto časti zmluvy je kompletná dodávka a montáž stavebných prác (ďalej len „ dielo č. 6"). V cene je zahrnuté doprava, skladovanie, odvoz a likvidáciu stavebných hmôt a stavebného odpadu, prenájom verejných plôch a komunikácií, ak budú potrebné k vybudovaniu zariadenia staveniska, k jeho prevádzke a vypratanie zariadenia staveniska, umiestnenie lešenia, pre prípadné skládky materiálu, alebo stavebného odpadu, spracovanie výrobnej dielenskej dokumentácie, ak bude vyplývať z projektu stavby pri rešpektovaní autorských práv, stráženie staveniska počas výstavby, spotreba elektrickej energie a vody, koordinátor bezpečnosti v zmysle nariadenia vlády č. 396/2006 Z. z. o minimálnych bezpečnostných a zdravotných požiadavkách na stavenisko a súvisiacich predpisov v znení neskorších predpisov. Predmetom tejto časti zmluvy bude aj plnenie podmienok pre uskutočnenie stavby, určených v stavebnom povolení, ako i v stanoviskách a vyjadreniach kompetentných orgánov štátnej správy a samosprávy.

1.2 Na predmet zmluvy podľa tejto časti zmluvy sa primerane použijú ustanovenia § 536 a nasl. Obchodného zákonníka.

Čl. 2
Predmet, rozsah a obsah diela č. 6

2.1. Zhotoviteľ sa zaväzuje, že bude pre objednávateľa v rozsahu a za podmienok dohodnutých v tejto zmluve a v súťažných podkladoch realizovať stavebné práce – dielo č. 6 s názvom: „Výstavba nového pavilónu základnej školy Veľký Biel". Rozsah stavebných prác je uvedený v Prílohe č. 4 tejto zmluvy o dielo – Opis predmetu zákazky podľa časti B1. súťažných podkladov a v dokumentácii na stavebné povolenie overenej stavebným úradom v stavebnom konaní pre stavebné povolenie.

Čl. 3
Čas plnenia diela č. 6

3.1. Zhotoviteľ sa zaväzuje Dielo vykonať a odovzdať v lehote 365 celých kalendárnych dní odo dňa nadobudnutia právoplatnosti stavebného povolenia podľa zákona č.50/1976 Zb. o územnom plánovaní a stavebnom poriadku (stavebný zákon). Objednávateľ odovzdá zhotoviteľovi stavenisko v lehote dohodnutej oprávnenými zástupcami obidvoch zmluvných strán, najneskôr však v lehote od vydania stavebného povolenia do nadobudnutia účinnosti stavebného povolenia podľa stavebného zákona. Zhotoviteľ sa zaväzuje stavenisko prevziať, ak tomu nebudú brániť žiadne objektívne prekážky, najmä nepriaznivé klimatické podmienky, ktoré by znemožňovali začatie vykonávania prác podľa tejto zmluvy v dohodnutej lehote, ktorá začne plynúť dňom nadobudnutia právoplatnosti stavebného povolenia podľa stavebného zákona. V prípade, že zhotoviteľ bezdôvodne odmietne stavenisko prevziať, môže objednávateľ jednostranne odstúpiť od zmluvy. O odovzdaní a prevzatí bude vyhotovený Zápis z odovzdania a prevzatia staveniska, podpísaný oprávnenými zástupcami oboch zmluvných strán. Zhotoviteľ je oprávnený začať výstavbu dňom nadobudnutia právoplatnosti stavebného povolenia podľa stavebného poriadku.

3.2 Zhotoviteľ je povinný bez meškania písomne informovať objednávateľa o vzniku akejkoľvek udalosti, ktorá bude mať vplyv na realizáciu Diela s dôsledkom omeškania alebo predĺženia lehoty dodanie podľa tejto zmluvy.

3.3 Objednávateľ je oprávnený od zmluvy odstúpiť, ak je zhotoviteľ v omeškaní s plnením predmetu zmluvy o viac ako 60 kalendárnych dní v porovnaní s Prílohou č. 3 Harmonogramom stavebných prác tejto zmluvy z dôvodov na strane zhotoviteľa. Takéto omeškanie sa bude považovať za podstatné porušenie tejto zmluvy.

3.4 V prípade, že zhotoviteľ riadne dokončí predmet zmluvy ešte pred termínom dohodnutým v zmluve, a túto skutočnosť riadne oznámi objednávateľovi, bude objednávateľ povinný, po vzájomnej dohode, prostredníctvom oprávneného zástupcu predmet zmluvy protokolárne prevziať.

3.5 Zhotoviteľ je povinný pri vyhotovovaní Diela postupovať podľa Prílohy č. 3 Harmonogramu stavebných prác tejto zmluvy.

3.6 Zhotoviteľ môže niektoré časti diela realizovať prostredníctvom subdodávateľa, resp. subdodávateľov, ktorých zoznam s uvedením obchodného mena, sídla a IČO oznámi písomne objednávateľovi pred začatím plnenia tejto zmluvy a tento musí byť v súlade so zoznamom subdodávateľov, ktorých zhotoviteľ uviedol v ponuke predloženej vo verejnom obstarávaní, ktorého výsledkom je táto zmluva.

Čl. 4
Predĺženie lehoty plnenia diela č. 6

4.1 Zhotoviteľ bude mať nárok na predĺženie lehoty výstavby ak a v takom rozsahu, v akom dokončenie v zmysle článku je XIII. Odovzdanie a prevzatie diela je alebo bude oneskorené z niektorých nasledujúcich dôvodov:

a) zmena, alebo zlepšovací návrh

b) príčina oneskorenia, ktorá dáva nárok na predĺženie lehoty podľa niektorého týchto podmienok

c) mimoriadne nepriaznivé klimatické podmienky, ktoré preukázateľne znemožnia zhotovovať dielo v súlade s STN, EN, resp. predpísanými technologickými postupmi,

d) nepredvídateľný nedostatok pracovníkov alebo vybavenia spôsobený epidémiami, alebo vplyvom vládnej administratívy, alebo

e) akékoľvek oneskorenie, prekážka alebo vybavenia spôsobené objednávateľom alebo pripisované objednávateľovi,

Ak sa zhotoviteľ domnieva, že má nárok na predĺženie lehoty výstavby, vydá o tom oznámenie objednávateľovi. Pri rozhodovaní o každom predĺžení lehoty objednávateľ posúdi všetky predchádzajúce rozhodnutia v nadväznosti na podmienky uvedené v zadávacej dokumentácii poskytovanej vo verejnom obstarávaní, ktorého výsledkom je táto zmluva.

Čl. 5
Cena diela č. 6

5.1 Cena diela je zmluvnými stranami dohodnutá v eurách (EUR) ako cena dohodou v zmysle príslušných ustanovení zákona č. 18/1996 Z. z. o cenách v znení neskorších predpisov, vyhlášky Ministerstva financií Slovenskej republiky č. 87/1996 Z. z., ktorou sa vykonáva zákon Národnej rady Slovenskej republiky č.18/1996 Z. z. o cenách v znení neskorších predpisov a podľa ponuky zhotoviteľa predloženej v procese verejného obstarania tejto civilnej podlimitnej zákazky na uskutočnenie stavebných prác

Zhotoviteľ – platiteľ DPH:

zmluvná cena bez DPH v EUR:		729 533,- €
5.1.2	sadzba DPH v % a výška DPH v EUR 20%	145 907,- €
5.1.3	zmluvná cena spolu s DPH v EUR	875 440,- €

/slovom : osemstosedemdesiatpäťtisícštyristoštyridsať euro s DPH/

Ak sa v priebehu zmluvného vzťahu medzi objednávateľom a zhotoviteľom stane zhotoviteľ platiteľom DPH, celková zmluvná cena sa nezvýši o príslušnú DPH. V prípade zmeny príslušného právneho predpisu, ktorým sa stanovuje sadzba DPH, zmluvné strany súhlasia s úpravou zmluvnej ceny zodpovedajúcou zmene sadzby DPH formou písomného dodatku k tejto zmluve.

5.2 Zhotoviteľ je oprávnený uplatniť indexy zvýšenia cien stavebných prác a stavebných materiálov podľa Štatistického úradu len v prípade predĺženia doby realizácie diela z dôvodov na strane objednávateľa a z dôvodu vyššej moci. Zhotoviteľ je povinný zdokladovať oprávnenosť požiadavky na prípadnú úpravu ceny diela v zmysle tohto bodu zmluvy.

5.3 V dohodnutej zmluvnej cene je premietnutý inflačný nárast predpokladaný počas termínu realizácie predmetu zmluvy. Zhotoviteľ vyhlasuje, že v dohodnutej zmluvnej cene sú zahrnuté aj všetky požiadavky týkajúce sa kvality prác a dodávok, ako aj všetky ďalšie požiadavky na stavbu vyžadované predpismi a normami platnými a účinnými v čase podpísania tejto zmluvy. Zhotoviteľ nemá nárok na zvýšenie dohodnutej zmluvnej ceny diela ani nárok na predĺženie lehoty realizácie diela z prípadného dôvodu, že v zmluvne dohodnutej cene, resp. pri príprave výkazu výmer, predmetné požiadavky nezohľadnil, avšak je povinný ich dodržať.

5.4 Zmluvné strany sa dohodli, že prípadná úprava ceny s ohľadom na väčší rozsah činností, ktoré nebolo možné predvídať, bude určená jednotkovou cenou podľa zmluvného rozpočtu, pokiaľ sa v ňom konkrétna položka nachádza. Ak sa v ňom taká položka nenachádza, budú tieto činnosti ocenené podľa cien platných v čase vzniku daného prípadu.

5.5 Pri prípadnej úprave ceny písomným dodatkom k tejto zmluve, sa bude postupovať nasledovne: všetky zmeny ceny vyvolané potrebou naviac alebo menej prác, je zhotoviteľ povinný zdôvodniť zápisom do stavebného denníka, resp. jeho príloh. Zápisy v stavebnom denníku a jeho prílohách obojstranne odsúhlasené stavbyvedúcim a odborným dozorom objednávateľa nemajú charakter zmeny zmluvy, slúžia, po odsúhlasení projektantom a objednávateľom, ako podklad pre uplatnenie zmien formou dodatku k uzavretej zmluve. Všetky zmeny prác a dodávok a návrh dodatku k uzavretej zmluve je povinný zhotoviteľ predložiť objednávateľovi, ešte pred začatím realizácie konkrétnych zmien. Pre účely tejto zmluvy a súvisiace nároky zmluvných strán, zmluvné strany sa dohodli, že budú rozlišovať tzv. naviac práce a tzv. dodatočné práce. Pod pojmom **naviac práce** sa majú rozumieť práce, ktoré sú uvedené v projektových dokumentáciách, ale ktoré chýbajú v rozpočte, kým pod pojmom **dodatočné práce** sa majú rozumieť práce, ktoré nie sú uvedené v projektovej dokumentácii a ktoré boli Objednávateľom objednané zvlášť/dodatočne.

5.6 Zhotoviteľ je povinný vykonať naviac práce bez navýšenia zmluvnej ceny, ktorá figuruje v zmluve a ktorá je paušálnou cenou.

5.7 Zhotoviteľ nesmie začať realizovať žiadne **dodatočné práce** nezahrnuté v pôvodnom rozpočte bez podpísaného dodatku k zmluve, prípadne písomného súhlasu objednávateľa. V prípade realizácie prác bez podpísaného dodatku k zmluve alebo písomného súhlasu objednávateľa nemá zhotoviteľ nárok na ich fakturáciu.

5.8 Dodatok k tejto zmluve je možné uzatvoriť iba v súlade s § 10 a) zákona o verejnom obstarávaní a po schválení objednávateľom resp. poskytovateľom.

Čl. 6
Platobné a fakturačné podmienky diela č. 6

6.1 Zhotoviteľ vyhotoví faktúru v zmysle bodu 5.1 čl. 6 tejto časti zmluvy za dielo č. 6 a na základe preberacieho protokolu podpísaného oboma zmluvnými stranami podľa bodu 12.8 tejto časti zmluvy.

6.2 Zhotoviteľ bude fakturovať cenu diela č. 6 ako súčasť konečnej faktúry vyhotovenej zhotoviteľom v zmysle bodu 4.3 a bodu 4.8. čl. 4 časti zmluvy III. USTANOVENIA SPOLOČNÉ PRE VŠETKY ČASTI TEJTO ZMLUVY

6.3 Zhotoviteľ musí svoje práce vyúčtovať overiteľným spôsobom. Faktúra musí byť zostavená prehľadne pričom sa musí dodržiavať poradie položiek a označenie, ktoré je v súlade s rozpočtom. Súčasťou je výkaz výmer, ktorý je potrebný pre preukázanie druhu a rozsahu práce. Rozsah vykonaných prác schváli Stavebný dozor.

6.4 Prílohou faktúry bude súpis vykonaných prác odsúhlasený stavebným dozorom. V prípade, že došlo k zmene množstiev vykonaných prác alebo dodaných tovarov upravených dodatkom k zmluve, musia byť „upravené" práce vykázané na súpise vykonaných prác v súlade s dodatkom k zmluve, - súpis vykonaných prác musí byť potvrdený zo strany stavebného dozoru odtlačkom pečiatky odborne spôsobilej osoby na výkon činnosti stavebného dozoru v zmysle zákona č. 138/92 Zb. o autorizovaných architektoch a autorizovaných stavebných inžinieroch v znení neskorších predpisov a jeho podpisom

6.5 Zhotoviteľ je povinný k vystavenej faktúre priložiť Súpis vykonaných prác, vystavený v súlade s nasledovnými požiadavkami:

- položky súpisu vykonaných prác musia byť v súlade s položkami prác uvedenými v rozpočte stavby (Príloha č. 5 tejto zmluvy) ako neoddeliteľnej súčasti schválenej zmluvy o dielo, súpis vykonaných prác zhotoviteľ vytvorí priamo z rozpočtu stavby (Príloha č. 5 tejto zmluvy),
- súpis vykonaných prác musí zaznamenávať množstvá prác vykonaných zhotoviteľom a množstvá tovarov dodaných zhotoviteľom v súlade s rozpočtom stavby (Príloha č. 5 tejto zmluvy), ktorý je súčasťou zmluvy o dielo.

Čl. 7
Základné podmienky vykonania diela č. 6

7.1 Zmluvné strany sa dohodli, že objednávateľ zastúpený odborným dozorom objednávateľa, odovzdá zhotoviteľovi stavenisko v termíne dohodnutom oprávnenými zástupcami obidvoch zmluvných strán, najneskôr však do 15 kalendárnych dní od nadobudnutia účinnosti stavebného povolenia podľa osobitného predpisu, ak sa zmluvné

strany nedohodnú inak. Zhotoviteľ sa zaväzuje stavenisko prevziať, ak tomu nebudú brániť žiadne objektívne prekážky, ktoré by znemožňovali začatie vykonávania prác podľa zmluvy.

7.2 Zhotoviteľ pred začatím prác je povinný zabezpečiť na vlastné náklady všetky povolenia, súhlasy a iné potrebné dokumenty, ktoré neboli súčasťou stavebného konania, ale sú potrebné k realizácii prác (napr., poplatky za vytyčovanie sietí a pod.) v zmysle a rozsahu dokumentácie pre realizáciu stavby a vyjadrení účastníkov stavebného konania vrátane všetkých druhov poplatkov a nákladov spojených s uvedenými úkonmi a prípadných pokút za nedodržanie termínov a podmienok v nich uvedených.

7.3 Ak v súvislosti so začatím prác na stavenisku bude treba umiestniť alebo premiestniť dopravné značky podľa predpisov o pozemných komunikáciách, obstará tieto práce zhotoviteľ podľa projektovej dokumentácie dopravného značenia, ktorú si pre tento účel zaktualizuje a predloží na odsúhlasenie príslušným orgánom. Zhotoviteľ zabezpečuje umiestňovanie a udržiavanie dopravných značiek počas prebiehajúcich prác.

7.4 Všetky práce na jestvujúcich vedeniach a zariadeniach vykoná zhotoviteľ po vydaní súhlasu správcom vedenia alebo zariadenia, za podmienok daných správcami vedenia a za dozoru správcu počas vykonávania týchto prác.

7.5. Zhotoviteľ je povinný pred začatím výkopových prác alebo iných prác, ktoré by mohli ohroziť jednotlivé podzemné alebo nadzemné vedenia, oboznámiť sa s umiestnením všetkých existujúcich sietí. Zhotoviteľ pred začatím prác písomne požiada vlastníkov, správcov alebo prevádzkovateľov týchto sietí o ich lokalizáciu / vytýčenie a v prípade podzemných vedení vyhotoví ručne kopané sondy v potrebnom rozsahu. Náklady spojené s vytyčovaním a vysondovaním sietí ich správcami znáša zhotoviteľ. Zhotoviteľ je zodpovedný za všetky škody spôsobené ním alebo jeho pod zhotoviteľmi počas výkonu prác na týchto zariadeniach a takéto škody musí na vlastné náklady odstrániť.

7.6 Zhotoviteľ sa zaväzuje pri výkone svojej činnosti postupovať s maximálnou zodpovednosťou a odbornou starostlivosťou, dodržiavať bezpečnosť a ochranu zdravia pri práci v zmysle vyhlášky MPSVR SR č. 147/2013 Z. z., ktorou sa ustanovujú podrobnosti na zaistenie bezpečnosti a ochrany zdravia pri stavebných prácach a prácach s nimi súvisiacich a podrobnosti o odbornej spôsobilosti na výkon niektorých pracovných činností, ako aj súvisiacich predpisov upravujúcich bezpečnosť a ochranu zdravia pri práci a požiarnu ochranu.

7.7 Objednávateľ sa zaväzuje organizovať minimálne 2 x za kalendárny mesiac kontrolné dni na stavbe, na ktoré bude pozývať účastníkov výstavby. Zhotoviteľ sa zaväzuje na kontrolných dňoch zúčastňovať, a to minimálne v osobe stavbyvedúceho, autorského dozoru , koordinátora dokumentácie. V prípade, že sa stavbyvedúci nemôže na kontrolnom dni zúčastniť, môže ho zastúpiť výlučne osoba písomne splnomocnená štatutárnym orgánom zhotoviteľa, resp. fyzická osoba podnikateľ osobne, ak je zhotoviteľom, ak sa zmluvné strany nedohodnú inak. V opačnom prípade môže objednávateľ odložiť kontrolný deň na iný termín tak, aby bola za zhotoviteľa zabezpečená účasť niektorej z uvedených osôb. Zhotoviteľ je na tento účel povinný v dostatočnom časovom predstihu, minimálne však 1 pracovný deň vopred, informovať objednávateľa o prípadnej neúčasti na kontrolnom dni a

jej dôvodoch, ktoré musia byť opodstatnené a teda objektívne nezlučiteľné so zabezpečením účasti na kontrolnom dni. K zápisom z kontrolných dní je oprávnený sa vyjadrovať a tieto odsúhlasovať stavbyvedúci, alebo štatutárny orgán, resp. fyzická osoba podnikateľ osobne, ak je zhotoviteľom, ak sa na kontrolnom dni zúčastnil. V prípade, že sa k zápisu do 3 pracovných dní stavbyvedúci, resp. štatutárny orgán, resp. fyzická osoba podnikateľ osobne, ak je zhotoviteľom nevyjadrí alebo neodsúhlasí, bude sa uvedené považovať za vyjadrenie súhlasu so zápisom. Za objednávateľa vypracuje a odsúhlasuje zápisy z kontrolných dní odborný dozor objednávateľa, alebo iná oprávnená osoba uvedená v časti Predmet zmluvy a úvodné ustanovenia, bod 14. tejto zmluvy, ktorá sa na kontrolnom dni zúčastnila.

7.8 Kvalita prác a dodávok musí byť realizovaná v zmysle projektovej dokumentácie (ďalej aj „PD") a platných legislatívnych noriem týkajúcich sa predmetu diela. Stavba musí byť vyhotovená podľa platnej projektovej dokumentácie a pri dodržaní jej parametrov, platných STN, (EN), technologických postupov, všeobecne záväzných technických požiadaviek na stavbu, platných právnych, prevádzkových a bezpečnostných predpisov, v súlade s rozhodnutiami dotknutých orgánov štátnej správy.

7.9 Všetky materiály a technológie použité v procese realizácie diela musia byť platne certifikované resp. musia byť v súlade s príslušnými právnymi predpismi upravujúcimi certifikáciu a preukazovanie zhody výrobkov.

7.10 V prípade, že na čas potrebný pre plynulý priebeh stavebných prác zhotoviteľ pri preukázateľnom vynaložení všetkého úsilia nemôže niektoré výrobky alebo hmoty predpísané projektovou dokumentáciou obstarať, môže objednávateľ súhlasiť s použitím náhradných (ekvivalentných) hmôt alebo výrobkov, ale len ak použitie náhradných hmôt alebo výrobkov zhotoviteľ navrhuje so súhlasom generálneho projektanta – autorského dozoru a v prípade, že náhrada bude mať dosah na požiarnu bezpečnosť stavby, tak aj miestne príslušného kompetentného HaZZ (Hasičského a záchranného zboru) a to konkrétne osobou, ktorá vydávala vyjadrenie k PD na stavebné konanie a pokiaľ sa tým nezníži akosť prác a neprekročí dohodnutá cena diela a návrh ekvivalentu nebude predstavovať požiadavku na predĺženie lehoty zhotovenia diela podľa článku III. bodu 1 tejto časti zmluvy. Posúdenie rovnocennosti (ekvivalentnosti) je výlučne v kompetencii objednávateľa.

7.11 Práce na predmete zmluvy musia spĺňať podmienky stanovené vo Všeobecných technických podmienkach stavebných prác schválených Ministerstvom výstavby a verejných prác SR, garantovaných Zväzom stavebných podnikateľov a vydaných v roku 2007.

7.12 Zhotoviteľ je povinný na stavenisku udržiavať poriadok a čistotu. Nakladanie s odpadmi, je zhotoviteľ povinný realizovať v zmysle príslušných právnych predpisov upravujúcich nakladanie s odpadmi a podľa podmienok uvedených v povolení na realizáciu stavby, t.j. vrátane dokladovania o naložení s odpadom. Prípadné škody, ktoré vznikli zanedbaním jeho povinností v tejto súvislosti, bude hradiť zhotoviteľ. V prípade, že zo strany vlastníkov, správcov alebo nájomcov, resp. iných oprávnených osôb dôjde k udeleniu pokuty, alebo inej sankcie, resp. iného oprávneného nároku voči objednávateľovi, z dôvodu pochybenia na strane zhotoviteľa, za tieto nároky zodpovedá zhotoviteľ, ktorý sa zároveň zaväzuje na ich vysporiadanie a uhradenie v určenej lehote.

7.13 Zhotoviteľ je povinný pri realizácii diela dbať na to, aby nedošlo vplyvom jeho činnosti k poškodeniu v okolí stavby situovaných nehnuteľností. Prípadné škody, ktoré by vznikli zanedbaním jeho povinností v tejto súvislosti, bude hradiť zhotoviteľ. V prípade, že zo strany vlastníkov, správcov alebo nájomcov susedných nehnuteľností dôjde k udeleniu pokuty, alebo inej sankcie, resp. iného oprávneného nároku voči objednávateľovi, z dôvodu pochybenia na strane zhotoviteľa, za tieto nároky zodpovedá zhotoviteľ, ktorý sa zároveň zaväzuje na ich vysporiadanie a uhradenie v určenej lehote.

7.14 Zhotoviteľ je povinný počas výstavby zabezpečiť, aby pri realizácii stavby táto negatívnym spôsobom nevplývala na okolie a aby stavebná činnosť a prevádzka neohrozovala kvalitu životného prostredia. V prípade, že v dôsledku nedodržania tejto povinnosti dôjde k udeleniu pokuty, alebo inej sankcie resp. iného oprávneného nároku voči objednávateľovi, z dôvodu pochybenia na strane zhotoviteľa, za tieto nároky zodpovedá zhotoviteľ, ktorý sa zároveň zaväzuje na ich vysporiadanie a uhradenie v určenej lehote.

7.15 V prípade splnenia podmienok v zmysle § 3 ods. 3 písm. a) a b) nariadenia vlády č. 396/2006 Z. z. o minimálnych bezpečnostných a zdravotných požiadavkách na stavenisko, zhotoviteľ bude prostredníctvom vlastného zamestnanca, alebo zmluvne dohodnutou osobou a vo vlastnej réžii zabezpečovať výkon (funkciu) koordinátora bezpečnosti v zmysle nariadenia vlády č. 396/2006 Z. z. o minimálnych bezpečnostných a zdravotných požiadavkách na stavenisko a súvisiacich predpisov. Meno koordinátora oznámi pri odovzdaní staveniska a zapíše ho do stavebného denníka a zároveň odovzdá doklad oprávňujúci uvedeného zamestnanca alebo zmluvne dohodnutú osobu na vykonávanie tejto činnosti.

7.16 Zhotoviteľ berie na vedomie, že dielo podľa tejto zmluvy musí byť riadne vykonané, odovzdané a jeho zmluvná cena uhradená a to podľa podmienok tejto zmluvy. Zhotoviteľ sa zaväzuje, že na účely úspešného priebehu a ukončenia kolaudačného konania poskytne objednávateľovi maximálnu súčinnosť, spočívajúcu najmä v tom, že riadne a včas – to je v lehote primerane určenej objednávateľom, odstráni všetky vady a nedostatky diela, ktoré by bránili vydaniu (právoplatnosti) kolaudačného rozhodnutia, resp. ktoré by bránili riadnemu užívaniu stavby. V opačnom prípade je objednávateľ oprávnený uplatniť voči zhotoviteľovi sankciu uvedenú v časti Sankcie tejto zmluvy.

7.17 Objednávateľ si vyhradzuje právo na predloženie vzorky materiálu, výrobku v primeranej veľkosti na posúdenie kvality, žiadať od zhotoviteľa zdokumentovať pôvod materiálu použitého na stavbe a preukázať príslušné certifikáty kvality a kvalifikácie zamestnancov poverených na výkon tej ktorej práce, tým že na požiadanie predloží objednávateľovi kópie týchto dokumentov.

7.18 Objednávateľ si vyhradzuje právo odobrať vzorky výrobkov aj „osvedčených" a podrobiť ich skúške ním vybranej skúšobni, a to zakaždým keď to uzná za vhodné, aby si overil či tieto sú v súlade s prijatými normami a náležitosťami projektu.

7.19 Zhotoviteľ je oprávnený navrhovať také technické riešenie, ktoré sa technicky líši od projektu a je vhodnejším riešením. V prípade, ak Zhotoviteľom navrhované riešenie bude písomne schválené Objednávateľom, dokumentáciu tej pracovnej časti, ktorú sa týka vhodnejšie a zmenené technické riešenie, vypracuje.

7.20 Zhotoviteľ umožní objednávateľovi, autorskému dozoru a odbornému dozoru objednávateľa alebo nimi povereným osobám vstupovať v ktorúkoľvek dobu (pracovnú) na stavbu/stavenisko a do všetkých prevádzok zhotoviteľa a/alebo subdodávateľa, v ktorých sa realizuje stavba alebo jej časť. Každý takýto vstup však musí byť s vedomím a za prítomnosti zhotoviteľa.

7.21 Objednávateľ, autorský dozor a odborný dozor objednávateľa sú oprávnení žiadať vykázanie neoprávnených a nekompetentných osôb z miesta výkonu zmluvy.

Čl. 8
Vytyčovanie

8.1 Zhotoviteľ vytýči dielo vo vzťahu k referenčným bodom, osiam a výškam oznámených stavebným dozorom. Zhotoviteľ bude zodpovedný za správne umiestnenie všetkých častí diela a je povinný napraviť každú chybu v situovaní, výškach, rozmeroch alebo vytyčovaní diela. Objednávateľ bude zodpovedný za všetky chyby v oznámených referenčných položkách, avšak zhotoviteľ je povinný vynaložiť primerané úsilie na overenie ich presností predtým, než ich použije.

8.2 Ak zhotoviteľovi vznikne oneskorenie a/alebo náklady v dôsledku vykonania prác vynútenou chybou v týchto referenčných položkách a/ani skúsený zhotoviteľ nemohol primerane odhaliť túto chybu a zabrániť oneskoreniu a/alebo nákladom, zhotoviteľ vydá objednávateľovi oznámenie a bude mať nárok na:

a) predĺženie lehoty v dôsledku každého takéhoto oneskorenia, ak dokončenie diela je alebo bude oneskorené a

b) úhradu všetkých takýchto nákladov vrátane primeraného zisku, ktoré sa zahrnú do zmluvnej ceny.

Čl. 9
Stavenisko

9.1 Zhotoviteľ pred začatím prác na jednotlivých objektoch je povinný prizvať stavebný dozor, ktorý skontroluje, či má zhotoviteľ k dispozícii kompletnú dokumentáciu a všetky potrebné vyjadrenia k začatiu prác.

9.2 Zhotoviteľ pred začatím prác predloží stavebnému dozoru fotodokumentáciu skutkového stavu prístupových komunikácií. Vytýčenie staveniska a inžinierskych sietí zhotoviteľ zabezpečí na vlastné náklady.

9.3 Zhotoviteľ zabezpečí priestor pre zariadenie staveniska na vlastné náklady po dobu trvania výstavby a dobu potrebnú pre vypratanie staveniska. Náklady na prevádzku, údržbu a likvidáciu zariadenia staveniska sú súčasťou zmluvnej ceny. Zhotoviteľ si zabezpečí prevádzkové, sociálne, výrobné zariadenia staveniska. Zhotoviteľ uhrádza vodné, stočné a odbery energií z prevádzkového a sociálneho zariadenia staveniska.

9.4 Zhotoviteľ v prípade staveniska bude postupovať v súlade s ustanovením zákona č. 50/1976 Zb. o územnom plánovaní a stavebnom poriadku v znení neskorších predpisov – (stavebný zákon) a ustanoveniami § 13 vyhlášky MŽP SR č. 532/2002 Z. z., ktorou sa

ustanovujú podrobnosti o všeobecných technických požiadavkách na výstavbu a o všeobecných technických požiadavkách na stavby užívané osobami s obmedzenou schopnosťou pohybu a orientácie a nariadením vlády č. 396/2006 Z. z. o minimálnych bezpečnostných a zdravotných požiadavkách na stavenisko.

9.5 Zhotoviteľ zodpovedá za čistotu komunikácií, po ktorých dováža materiál a mechanizmy a za poriadok a bezpečnosť na stavbe. Prípadné škody z porušenia tejto povinnosti uhradí zhotoviteľ.

9.6 Zhotoviteľ zabezpečí na svoje náklady stráženie staveniska, na ktoré môžu vstupovať iba oprávnení zamestnanci objednávateľa a zodpovedá za ochranu životného prostredia i okolitých priestorov, a dodržiavaním nočného a nedeľného pokoja. Náklady za uvedenú činnosť sú zhotoviteľom kalkulované v jeho rozpočte.

9.7 Zhotoviteľ je povinný umožniť povereným orgánom vstup na stavbu za účelom vykonanie štátneho stavebného dohľadu.

9.8 Zhotoviteľ je povinný pred začatím stavby umiestniť štítok „ Stavba povolená" na viditeľnom mieste pri vstupe na stavenisko a ponechať ho tam do kolaudácie stavby.

9.9 Zhotoviteľ zabezpečí riadne označenie výkopov a ohradenie jám tak, aby nedošlo k prípadnému zraneniu, pádom tretej osoby a zamestnancov objednávateľa.

Čl. 10
Stavebný denník

10.1 Odo dňa odovzdania staveniska je zhotoviteľ povinný viesť stavebný denník. Do stavebného denníka sa zapisujú všetky skutočnosti rozhodné pre plnenie zmluvy (najmä údaje o časovom postupe prác a ich akosti, zdôvodnenie odchýlok vykonávaných prác od projektovej dokumentácie, údaje dôležité na posúdenie hospodárnosti prác a ich posúdenie orgánmi štátnej správy...).

10.2 Objednávateľ má právo k zápisom uvádzať svoje stanovisko. V priebehu pracovného času musí byť denník na stavbe trvale prístupný. Povinnosť viesť stavebný denník sa končí odovzdaním a prevzatím riadne dokončeného diela č. 6, resp. odstránením nedostatkov a nedorobkov podľa Preberacieho protokolu o odovzdaní a prevzatí verejnej práce, alebo podľa podmienok stanovených v kolaudačnom rozhodnutí.

10.3 Zhotoviteľ a odborný dozor objednávateľa budú určení a zapísaní do stavebného denníka pri odovzdaní a prevzatí staveniska. Ku zmenám osôb poverených výkonom funkcie stavbyvedúceho a odborného dozoru objednávateľa alebo rozsahu ich oprávnenia postačí písomné oznámenie druhej zmluvnej strane doporučeným listom resp. oznámením na kontrolnom dni a uvedením do zápisu z kontrolného dňa.

10.4 Denné záznamy čitateľne zapisuje a podpisuje stavbyvedúci, prípadne jeho zástupca v ten deň, keď sa práce vykonali, alebo keď nastali okolnosti, ktoré sú predmetom zápisu. Len výnimočne, s uvedením dôvodu, môže tak urobiť nasledujúci deň. Pri denných záznamoch sa nesmú vynechať voľné miesta. Okrem stavbyvedúceho môže robiť záznamy v denníku

odborný dozor objednávateľa, pracovník generálneho projektanta poverený výkonom autorského dozoru, ďalej orgány štátneho stavebného dohľadu, prípadne iné príslušné orgány štátnej správy a na to splnomocnení zástupcovia objednávateľa a zhotoviteľa.

10.5 Osoby oprávnené robiť záznamy v stavebnom denníku sú povinné pripojiť k záznamu do troch pracovných dní svoje vyjadrenie. O tomto nesúhlasnom/nesúhlasnom zápise stavbyvedúci upovedomí aj ostatných zástupcov a to v lehote najneskôr do troch kalendárnych dní od zápisu. V prípade, že vyjadrenie pripojené nebude, má sa za to, že sa s obsahom záznamu súhlasí.

Čl. 11
Bezpečnosť pri vykonaní diela č. 6

11.1 Pri vykonávaní diela č. 6 je zhotoviteľ povinný uskutočniť všetky opatrenia na dodržanie zásad bezpečnosti a ochrany zdravia pri práci, ako i všetkých ostatných zásad správania sa na stavenisku tak, aby nedochádzalo ku škodám na zdraví a majetku. Zhotoviteľ je povinný dodržať všeobecné zásady prevencie, všeobecné povinnosti zamestnávateľa, povinnosti zamestnávateľa pri bezprostrednom a vážnom ohrození života alebo zdravia a kontrolné povinnosti v zmysle právnych predpisov upravujúcich bezpečnosť a ochranu zdravia pri práci a bezpečnostné a zdravotné požiadavky na stavenisko a technické zariadenia pri stavebných prácach.

11.2 Zhotoviteľ je povinný zabezpečiť, aby na stavenisko nemali prístup nepovolané osoby. Za nepovolané osoby sa nepovažujú osoby určené objednávateľom a osoby, ktorých oprávnenie vstúpiť na stavenisko vyplýva z právnych predpisov.

11.3 Zhotoviteľ je povinný prestať prideľovať prácu na diele a zamedziť vstup na stavenisko svojim zamestnanom alebo dodávateľom, ktorí - boli na stavenisku pod vplyvom alkoholu, omamných alebo psychotronických látok; - podstatným spôsobom porušili zásady bezpečnosti a ochrany zdravia pri práci; - poškodili oprávnené záujmy objednávateľa; - boli odôvodnene určení objednávateľom ako osoby, ktorým má byť vstup na stavenisko zakázaný.

11.4 Zhotoviteľ je povinný pred nástupom na realizáciu prác podľa tejto zmluvy zabezpečiť pre svojich pracovníkov absolvovanie vstupných školení a testov z požiarnej ochrany a bezpečnosti a ochrany zdravia pri práci platných v Slovenskej republike.

11.5 Zhotoviteľ je povinný odovzdať objednávateľovi ku dňu odovzdania staveniska fotokópie dokladov o odbornej spôsobilosti svojich pracovníkov vrátane živnostenského listu a osvedčení, oprávňujúcich zhotoviteľa k výkonu špeciálnych odborných činností pri realizácii diela č. 6.

11.6 Zhotoviteľ v plnom rozsahu zodpovedá za požiarnu ochranu diela č. 6 a bezpečnosť pri práci a bezpečnosť technických zariadení pri realizácii stavebných prác v súlade so všeobecne záväznými právnymi predpismi.

11.7 Zhotoviteľ sa zaväzuje, že jeho pracovníci budú nosiť ochranné pracovné pomôcky v súlade s predpismi bezpečnosti a ochrany zdravia pri práci.

Čl. 12
Odovzdanie a prevzatie diela č. 6

12.1 Zhotoviteľ splní svoju povinnosť vykonať dielo jeho riadnym ukončením a odovzdaním objednávateľovi na základe preberacieho protokolu o odovzdaní a prevzatí diela č.6.

12.2 V prípade zistenia vád a nedorobkov diela č. 6, ktoré bránia jeho riadnemu užívaniu, objednávateľ dielo neprevezme a spíše so zhotoviteľom zápis, ktorý bude obsahovať najmä zistené nedostatky a spôsob ich odstránenia. V tomto prípade sa preberacie konanie bude považovať za neúspešné a zhotoviteľovi naďalej plynie doba realizácie predmetu zmluvy. Ak týmto spôsobom dôjde k prekročeniu lehoty uvedenej v čl. 3 ods. 3.1 tejto časti zmluvy, bude zhotoviteľ v omeškaní s odovzdaním diela. Zhotoviteľ môže opätovne oznámiť ukončenie diela č. 6 a vyzvať objednávateľa na začatie preberacieho konania až po riadnom odstránení vád a nedorobkov. Za deň ukončenia stavebných prác bude považovaný deň doručenia oznámenia zhotoviteľa o ukončení diela č. 6 po odstránení vád uvedených v zápise.

12.3 Pripravenosť na odovzdanie diela č. 6 je zhotoviteľ povinný objednávateľovi oznámiť písomne doporučeným listom najneskôr 3 kalendárne dni vopred, alebo oznámením do Zápisu na kontrolnom dni.

12.4 Objednávateľ prizve na preberacie konanie zástupcov osôb zúčastnených na realizácii stavby, najmä zástupcov zhotoviteľa a technického dozoru.

12.5 Zhotoviteľ je povinný pri odovzdaní diela č.6 usporiadať stroje, výrobné zariadenia, zvyšný materiál a zlikvidovať odpady na stavenisku tak, aby bolo možné toto riadne prevziať a používať s tým, že stavenisko je povinný úplne vypratať a upraviť podľa projektovej dokumentácie, podmienok tejto zmluvy, požiadaviek objednávateľa a v termíne uvedenom v protokole o odovzdaní a prevzatí diela.

12.6 Ak všeobecne záväzné predpisy a normy určujú vykonanie skúšok osvedčujúcich dohodnuté (resp. obvyklé) vlastnosti diela, musí úspešné vykonanie týchto skúšok predchádzať prevzatiu diela. Bez splnenia tejto podmienky nie je objednávateľ v omeškaní s prevzatím diela.

12.7 Súčasťou zápisu o odovzdaní a prevzatí diela bude:

a) projekt skutočného vyhotovenia na jednotlivé časti uskutočnených prác na úrovni realizačnej dokumentácie (tzn. Aktualizovaná technická správa, situácie, pozdĺžne a priečne rezy, detaily a pod.) v 2 vyhotoveniach v tlači a 1 x v digitálnej forme

b) geodetické zameranie skutočného vyhotovenia na základe požiadaviek na zameranie skutkového stavu podľa Vyhlášky č. 300/2009 Z. z. Úradu geodézie, kartografie a katastra Slovenskej republiky, ktorou sa vykonáva zákon Národnej rady Slovenskej republiky č. 215/1995 Z. z. o geodézii a kartografii v znení neskorších predpisov. Výstupy po realizačného geometrického zamerania zhotoviteľ odovzdá v 2 vyhotoveniach v tlači a 1 x v digitálnej forme.

c) zoznam odchýlok s ich stručným odôvodnením,

d) platné doklady o preukázaní zhody výrobkov pre stavbu vo dvoch vyhotoveniach

e) osvedčenia o kvalite použitých materiálov a konštrukcií v jednom vyhotovení,

f) správy o úspešne vykonaných odborných skúškach a odborných prehliadkach

g) stavebný denník (originál) v jednom vyhotovení,

12.8 O odovzdaní a prevzatí diela č. 6, alebo ucelených funkčných častí diela sa spíše Protokol o prevzatí a odovzdaní stavby, alebo jej časti, ktorý musí obsahovať minimálne tieto náležitosti:

a) označenie odovzdávanej časti v zmysle stavebných objektov (SO) uvedených v stavebnom povolení a v projektovej dokumentácii,

b) zoznam osôb zúčastnených na prevzatí odovzdávanej časti, pričom povinnými osobami sú najmä stavbyvedúci, stavebný dozor, zodpovedný projektant , objednávateľ,

c) záznam priebehu preberacích skúšok diela č. 6 alebo odovzdávanej časti vrátane vyhodnotenia týchto skúšok,

d) súpis odovzdaných podkladov a dokumentov týkajúcich sa odovzdávanej časti,

e) súpis prípadných vád a nedorobkov a lehoty na ich odstránenie,

f) lehota na vypratanie staveniska alebo jeho časti,

g) miesto a čas preberacieho konania,

h) podpisy zúčastnených osôb.

12.9 O odstránení vád a nedorobkov uvedených v Preberacom protokole vydá Objednávateľ bez zbytočného odkladu po ich odstránení Zhotoviteľovi potvrdenie, v ktorom uvedie, že vady a nedorobky uvedené v Preberacom protokole boli v lehote stanovenej v Preberacom protokole odstránené.

Čl. 13
Prerušenie prác

13.1 Objednávateľ môže kedykoľvek vydať zhotoviteľovi pokyn prerušiť postup prác na časti alebo celom diele č. 6. Počas tohto prerušenia bude zhotoviteľ chrániť, uchovávať a zabezpečovať túto časť alebo celé dielo pred akýmkoľvek chátraním, stratou alebo poškodením.

13.2 Stavebný dozor môže tiež vydať oznámenie o príčine prerušenia. Ak príčina, a v takom rozsahu v akom je príčina oznámená, je zodpovednosťou zhotoviteľa, nasledujúce články (Čl. XIV, Čl. XV, Čl. XVI, Čl. XVII) nebudú platiť.

13.3 Keď sa zhotoviteľ oneskorí a/alebo mu vzniknú náklady tým, že splnil pokyny objednávateľa a prerušil práce a/alebo tým, že znovu začal s prácou. Zhotoviteľ vydá oznámenie objednávateľovi a bude mať nárok na:

a) predĺženie lehoty v dôsledku každého takého oneskorenia ak dokončenia diela je alebo bude oneskorené

b) úhradu všetkých takých nákladov, ktoré sa zahrnú do zmluvnej ceny.

13.4 Zhotoviteľ nebude mať nárok na predĺženie lehoty alebo na úhradu vzniknutých nákladov v prípade nápravy dôsledkov chybnej projektovej dokumentácie zhotoviteľa, vyhotovenia prác alebo materiálov.

13.5 Po vydaní povolenia alebo pokynu pokračovať v práci, zhotoviteľ a objednávateľ spoločne skontrolujú dielo, technologické zariadenia a materiály ovplyvnené prerušením prác. Zhotoviteľ napraví všetky schátrania alebo vady či straty na diele, alebo technologických zariadeniach a materiáloch, ku ktorým došlo v priebehu prerušenia prác.

III. USTANOVENIA SPOLOČNÉ PRE VŠETKY ČASTI TEJTO ZMLUVY

Za účelom vylúčenia pochybnosti zmluvné strany týmto deklarujú, že ustanovenia tejto časti zmluvy sa v plnom rozsahu vzťahujú na práva a povinnosti zmluvných strán súvisiace s vykonaním ktoréhokoľvek diela definovaného v jednotlivých častiach zmluvy (diela č. 1, diela č.2 a diela č.3, diela č. 4, diela č.5 a diela č. 6,)

Čl. 1
Spolupôsobenie objednávateľa a spôsob plnenia zhotoviteľa

1.1 Zhotoviteľ vypracuje a bude zodpovedný za všetky stupne projektových dokumentácií (ďalej len: „dielo č. 1 a dielo č. 2"). Dielo č. 1 a dielo č. 2 a budú vypracované kvalifikovanými projektantmi, ktorí sú inžinieri alebo iní odborníci, ktorí spĺňajú požiadavky uvedené v oznámení o vyhlásení verejného obstarávania, v časti podmienkach účasti vo verejnom obstarávaní, týkajúcich sa technickej alebo odbornej spôsobilosti.

1.2 Zhotoviteľ ručí za to, že jeho projektanti a subdodávatelia – projektanti majú skúsenosť a schopnosť potrebnú pre projektovanie. Zhotoviteľ sa zaväzuje, že projektanti budú k dispozícii za účelom účasti na pracovných rokovaniach pri prejedávaní jednotlivých častí projektovej dokumentácie v každom primeranom čase.

1.3 Dielo č. 1 a dielo č. 2 budú zhotoviteľom vypracované v takom počte paré, aby vedel dodržať predložený záväzný Harmonogram 1 (Príloha č. 2 tejto zmluvy) a v dostatočnom predstihu získal všetky kladné vyjadrenia dotknutých orgánov k jednotlivým stavebným konaniam.

1.4 Dokumentácia zhotoviteľa bude pozostávať z technickej dokumentácie špecifikovanej v Prílohe č. 4 – Opis predmetu zákazky podľa časti B1. súťažných podkladov, dokumentov potrebných na splnenie všetkých úradných schválení a dokumentov skutočného vyhotovenia.

1.5 Všetky dokumentácie zhotoviteľa budú vypracované v slovenskom jazyku.

1.6 Zhotoviteľ pripraví všetku dokumentáciu zhotoviteľa, a tiež pripraví akékoľvek iné dokumenty potrebné pre inštruovanie personálu zhotoviteľa. Personál objednávateľa má právo kontrolovať prípravu všetkých týchto dokumentov bez ohľadu na to, kde sú vypracovávané.

1.7 Dielo č. 1 a dielo č. 2, realizácia a vyhotovené dielo č. 6 bude spĺňať technické normy, právne predpisy týkajúce sa stavieb, výstavby a ochrany životného prostredia, právne predpisy vzťahujúce sa na produkt, ktorý bude dielom vyprodukovaný a ostatné normy uvedené v Prílohe č. 4 – Opis predmetu zákazky podľa časti B1. súťažných podkladov vzťahujúce sa na dielo alebo definované príslušnými právnymi predpismi.

1.8 Všetky tieto právne predpisy, vo vzťahu k dielu a každému stavebnému objektu, budú tie, ktoré budú platné v čase preberania diela alebo stavebného objektu objednávateľom. Pokiaľ nie je uvedené inak, odvolanie v zmluve na publikované normy budú považované za odvolania na vydanie platné k dátumu podpisu tejto zmluvy. V prípade, že po dátume podpisu zmluvy nadobudnú platnosť zmenené alebo nové normy, zhotoviteľ vydá o tejto skutočnosti objednávateľovi oznámenie a predloží návrh na ich splnenie. V prípade, že:

a) objednávateľ rozhodne, že ich slnenie sa vyžaduje, a

b) návrhy na ich splnenie predstavujú zmenu bude objednávateľ iniciovať zmenu.

1.9 V priebehu vykonávania predmetu zmluvy sa budú uskutočňovať rokovania medzi zhotoviteľom a objednávateľom, a to na základe potreby a podľa dohody medzi zhotoviteľom a objednávateľom. Zhotoviteľ je povinný doručiť objednávateľovi pozvánku na pracovné rokovanie vrátane podrobného programu pracovného rokovania a zúčastnených osôb za zhotoviteľa. Zhotoviteľ je povinný pozvánku podľa predchádzajúcej vety doručiť objednávateľovi minimálne 5 dní vopred, pričom berie na vedomie, že objednávateľ je oprávnený termín pracovného rokovania posunúť najviac o 3 pracovné dni.

1.10. Zhotoviteľ je povinný počas pracovných rokovaní informovať objednávateľa o stave rozpracovanosti predmetu zmluvy. Zmluvné strany sa dohodli, že zhotoviteľ bude 1 x mesačne vyhotovovať správu/zisťovací protokol o preinvestovaných prostriedkoch. Tento protokol musí byť podpísaný zhotoviteľom, technickým dozorom stavby a odborným zástupcom objednávateľa.

1.11 Z každého pracovného rokovania je zhotoviteľ povinný vyhotoviť zápis, ktorý je podkladom v zmysle bodu 1.12 tohto článku. Zhotoviteľ je povinný zápis z pracovného rokovania doručiť objednávateľovi do 5 kalendárnych dní odo dňa uskutočnenia pracovného rokovania na odsúhlasenie. Objednávateľ je následne oprávnený do 5 kalendárnych dní odo dňa doručenia zápisu z pracovného rokovania uviesť a doručiť zhotoviteľovi svoje písomné pripomienky k zápisu z pracovného rokovania. Zhotoviteľ je povinný do 5 kalendárnych dní po doručení písomných pripomienok objednávateľa k zápisu z pracovného rokovania zapracovať pripomienky objednávateľa a doručiť objednávateľovi opravený zápis z pracovného rokovania.

1.12 Zhotoviteľ je pri vykonávaní diela viazaný pokynmi objednávateľa, a to najmä pripomienkami z pracovných rokovaní ako aj ďalšími písomnými pripomienkami objednávateľa.

Čl. 2
Zmeny a úpravy

2.1 Zmeny môže iniciovať objednávateľ kedykoľvek pred vydaním preberacieho protokolu pre dielo buď vydaním pokynu alebo požiadaním zhotoviteľa o predloženie návrhu. Zmena nesmie zahŕňať vynechanie žiadnej práce, aby bola vykonaná inými.

2.2 Zhotoviteľ je povinný vykonať a bude viazaný zmenou mimo prípadov kedy zhotoviteľ bezodkladne vydá oznámenie objednávateľovi, v ktorom uvedie (spolu s podpornými podrobnosťami), že

(i) vybavenie potrebné k zmene nie je pre zhotoviteľa ľahko dostupné,

(ii) zmena zníži bezpečnosť a vhodnosť diela

(iii) bude mať nepriaznivý dopad na úspešne splnenie požiadaviek záruk. Po obdržaní tohto oznámenia objednávateľ pokyn zruší, potvrdí alebo ho zmení.

2.3 Zhotoviteľ môže kedykoľvek predložiť objednávateľovi písomný návrh - zlepšovací návrh, ktorý (podľa názoru zhotoviteľa) , ak bude prijatý

(i) urýchli dokončenie

(ii) zníži náklady objednávateľa na realizáciu, údržbu alebo prevádzku diela

(iii) zlepší výkonnosť alebo hodnotu dokončeného diela pre objednávateľa alebo bude inak k prospechu objednávateľa.

2.4 Keď objednávateľ, pred vydaním pokynu ku zmene, resp. k zlepšovaciemu návrhu, požiada o ponuku bude na to zhotoviteľ reagovať v písomnej forme čo najskôr ako je to možné buď udaním dôvodu prečo nemôže vyhovieť (ak ide o tento prípad) alebo predložením:

a) popisu navrhovaných prác, ktoré je treba vykonať a harmonogram ich uskutočnenia,

b) návrh zhotoviteľa pre všetky potrebné úpravy harmonogramu

c) návrh zhotoviteľa na úpravu zmluvnej ceny

Objednávateľ, čo najskôr ako je to možné, po obdržaní takéhoto zlepšovacieho návrhu odpovie schválením, neschválením alebo pripomienkami. Počas čakania na odpoveď nebude zhotoviteľ zdržiavať žiadne práce. Každý pokyn k vykonaniu zmeny – zlepšovacieho návrhu s akýmkoľvek požiadavkami na zaznamenávanie nákladov, bude vydaný objednávateľom zhotoviteľovi, ktorý potvrdí príjem. Po vydaní pokynu na zmenu – zlepšovacieho návrhu alebo schválením zmeny – zlepšovacieho návrhu, objednávateľ odsúhlasí alebo rozhodne o úpravách zmluvnej ceny a formuláru platieb. Tieto úpravy zahŕňajú primeraný zisk a zohľadňujú zlepšovacie návrhy zhotoviteľa, ak je uplatňovaný.

Čl. 3
Oneskorenie spôsobené úradmi

3.1 Ak platia nasledujúce podmienky :

a) zhotoviteľ svedomito dodržal postup stanovený odpovedajúcim zákonom platným a účinným v Slovenskej republike,
b) orgány verejnej správy zdržujú alebo narušujú prácu zhotoviteľa, a
c) oneskorenie alebo narušenie bolo nepredvídateľné,

potom sa bude také oneskorenie považovať za dôvod na predĺženie príslušnej lehoty podľa tejto zmluvy v trvaní predmetného oneskorenia.

3.2 Na základe dohody zmluvných strán za okolnosti vylučujúce zodpovednosť zhotoviteľa sa nepovažuje omeškanie zhotoviteľa s vyhotovením diela podľa ustanovení tejto zmluvy spôsobené orgánmi verejnej moci, resp. orgánmi územnej samosprávy a inými dotknutými subjektmi s výnimkou, ak omeškanie bolo spôsobené konaním alebo opomenutím zhotoviteľa.

Čl. 4
Spoločné ustanovenia o cene, platobné a fakturačné podmienky

4.1 Cena je ustanovená v zmysle zákona č. 18/1996 Z. z. o cenách v znení neskorších predpisov a vyhlášky Ministerstva financií Slovenskej republiky č. 87/1996 Z. z., ktorou sa vykonáva zákon o cenách, a sú v nej zahrnuté všetky náklady, činnosti, práce, výkony alebo služby za účelom riadneho vykonania diela (dielo č. 1, dielo č. 2 a dielo č. 6) a inžinierska činnosť, činnosť autorského dozoru a koordinátora dokumentácie (pre dielo č. 3, dielo č. 4 a dielo č. 5).

4.2 Cena za celý predmet zmluvy :

Zhotoviteľ – platiteľ DPH:

4.2.1	zmluvná cena bez DPH v EUR:	762 333,- €
4.2.2	sadzba DPH v % a výška DPH v EUR 20%	152 467,- €
4.2.3	zmluvná cena spolu s DPH v EUR	914 800,- €

/slovom : deväťstoštrnásťtisícosemsto euro s DPH /

4.3 Zhotoviteľ sa zaväzuje pre každé dielo uvedené v príslušných častiach zmluvy (dielo č. 1, dielo č. 2 a dielo č. 6) ako aj za inžiniersku činnosť, činnosť autorského dozoru a činnosť koordinátora dokumentácie (dielo č. 3, dielo č. 4 a dielo č. 5) vyhotoviť jednu spoločnú faktúru a to v súlade s ustanoveniami tejto zmluvy.

4.4. Ak si zhotoviteľ nesplní povinnosti uvedené v bode 4.3. tohto článku tejto časti zmluvy ako aj povinnosti uvedené v článkoch č.4 častiach 1,2,3,4,5 zmluvy a v článkoch 5 a 6 časti 6

tejto zmluvy, objednávateľ je oprávnený faktúru vrátiť zhotoviteľovi postupom podľa bodu 4.6 tohto článku.

4.5. Zmluvné strany sa dohodli, že celkovú cenu diela vrátane DPH podľa bodu 4.2 tohto článku uhradí objednávateľ na základe vystavenej faktúry v zmysle bodu 4.3 tohto článku, a to v 120-tich rovnomerných splátkach. Prvú splátku uhradí k 25. dňu nasledujúceho mesiaca po protokolárnom prevzatí diela č. 6 a následné splátky vždy k 25.dňu v kalendárnych mesiacoch nasledujúcich po mesiaci, v ktorom bola splatná prvá splátka, a to až do úplného splatenia záväzku. V prípade, že deň splatnosti splátky pripadne na iný ako pracovný deň, bude takáto platba uhradená najbližší nasledujúci pracovný deň. Uhradením platby sa rozumie pripísanie na účet zhotoviteľa.

4.6. Ak sa objednávateľ dostane do omeškania najmenej s 3 (tromi) po sebe idúcimi splátkami, stráca výhodu ďalších splátok a objednávateľ je povinný uhradiť celý záväzok bezodkladne, najneskôr do 10 dní od dňa doručenia písomnej výzvy zhotoviteľa na úhradu celého záväzku. V prípade omeškania úhrady ktorejkoľvek splátky ceny diela v zmysle bodu 4.5 tohto článku zo strany objednávateľa, môže zhotoviteľ uplatňovať voči objednávateľovi úrok z omeškania vo výške 0,03% za každý, aj začatý, deň omeškania.

4.7. Zmluvné strany sa dohodli, že objednávateľ môže na základe vývoja hospodárenia objednávateľa časť záväzku uhradiť aj formou mimoriadnej splátky rovnajúcej sa celému násobku pravidelnej mesačnej splátky. V tomto prípade sa po uhradení mimoriadnej splátky adekvátne zníži celkový počet rovnomerných splátok alebo upraví výška rovnomernej mesačnej splátky, podľa rozhodnutia objednávateľa.

4.8. Faktúra bude vystavená v 3 origináloch a musí obsahovať obligatórne náležitosti podľa § 74 zákona č. 222/2004 Z. z. o dani z pridanej hodnoty v znení neskorších predpisov a musia byť k nej priložené prílohy uvedené v článkoch č. 4 jednotlivých častí zmluvy. Na faktúre bude uvedené číslo zmluvy, bankové spojenie v zmysle zmluvy a predmet fakturácie v zmysle čl. 2 každej časti zmluvy. Fakturovaná cena bude členená podľa špecifikácie: cena za dokumentáciu pre územné rozhodnutie vo faktúre v zmysle bodu 4.2 čl. 4 časti 1zmluvy, cena za dokumentáciu pre stavebné povolenie vo faktúre v zmysle bodu 4.2 čl. 4 časti 2 zmluvy, cena za inžiniersku činnosť vo faktúrach v zmysle bodu 4.2 čl. 4 časti 3 zmluvy, cena za autorský dozor vo faktúrach v zmysle bodu 4.2 čl. 4 časti 4 zmluvy, cena za výkon koordinátora projektovej dokumentácie vo faktúrach v zmysle bodu 4.2 čl. 4 časti 5 zmluvy, náklady na stavené práce vo faktúre, tak ako je to uvedené v čl. 5. a 6 časti 6 zmluvy. Ak faktúra nebude obsahovať vyššie uvedené údaje alebo ako bude obsahovať nesprávne údaje alebo k nej nebudú priložené požadované prílohy, objednávateľ je oprávnený takúto faktúru vrátiť zhotoviteľovi spolu s označením nedostatkov, pre ktoré bola vrátená.V tomto prípade plynutie lehoty splatnosti takejto faktúry sa prerušuje a nová lehota splatnosti začne plynúť dňom nasledujúcim po dni doporučeného doručenia opravenej alebo doplnenej faktúry.

4.9. V prípade, že faktúra nebude mať všetky náležitosti vyžadované touto zmluvou, bude sa faktúra považovať za neúplnú a objednávateľ je oprávnený vrátiť ju zhotoviteľovi na doplnenie, resp. prepracovanie. Ak objednávateľ vráti zhotoviteľovi neúplnú faktúru, lehota splatnosti faktúry neplynie a objednávateľ sa nedostáva do omeškania.

4.7 Na účely fakturácie sa za deň dodania diela považuje deň podpísania preberacieho protokolu oboma zmluvnými stranami.

4.8 Zmenu obsahu alebo rozsahu diela (diela č. 1, diela č. 2 a diela č. 6), ktorá nebola predvídateľná v čase uzatvorenia tejto zmluvy (ďalej len „naviac práce" alebo „menej práce") je možné vykonať buď uzatvorením dodatku k zmluve alebo zadaním novej zákazky postupom zadávania zákazky podľa zákona č. 343/2015 Z. z. o verejnom obstarávaní v znení neskorších predpisov. V prípade uzatvorenia dodatku bude podkladom na jeho uzatvorenie písomný súhlas objednávateľa s naviac alebo menej prácami alebo písomná požiadavka objednávateľa na naviac alebo menej prác. Cenu príslušného diela podľa tejto zmluvy je prípustné v tomto prípade zmeniť, ak naviac práce alebo menej práce budú mať na ňu preukázateľný vplyv.

4.9 Zmenu obsahu alebo rozsahu inžinierskej činnosti, činnosti autorského dozoru, resp. koordinátora dokumentácie, ktorá nebola predvídateľná v čase uzatvorenia tejto zmluvy (ďalej len „naviac činnosť" alebo „menej činnosť") je možné vykonať buď uzatvorením dodatku k zmluve alebo zadaním novej zákazky postupom zadávania zákazky podľa zákona č. 343/2015 Z. z. o verejnom obstarávaní v znení neskorších predpisov. V prípade uzatvorenia dodatku bude podkladom na jeho uzatvorenie písomný súhlas objednávateľa a naviac činnosti alebo menej činnosti. Cenu činností za inžiniersku činnosť, autorský dozor a koordinátora dokumentácie podľa tejto zmluvy je prípustné v tomto prípade zmeniť, ak naviac činnosti alebo menej činnosti budú mať na ňu preukázateľný vplyv.

4.10 Zmena ceny diela je možná výlučne v súlade s právnym poriadkom platným v Slovenskej republike.

Čl. 5
Priebeh a spôsob odovzdania a preberania diela

5.1 Zhotoviteľ je povinný doručiť v termínoch uvedených podľa Prílohy č. 2 (Harmonogram 1) tejto zmluvy objednávateľovi dielo č. 1 a dielo č. 2 bez vád. Pojem „dielo bez vád nebrániace užívaniu" pre účely tejto zmluvy znamená dielo, ktoré spĺňa kvantitatívne a kvalitatívne vlastnosti uvedené v tejto zmluve a v súťažných podkladoch a zároveň je v súlade so všeobecne záväznými právnymi predpismi platnými na území Slovenskej republiky ako aj technickými normami a predpismi a sú v ňom zapracované pripomienky objednávateľa zo záverečného prerokovania uvedené v zápise zo záverečného prerokovania ako aj z jednotlivých pracovných rokovaní v zmysle bodu 1.9 a 1.11 čl.1 tejto časti zmluvy.

5.2 Dňom doručenia diela (dielo č. 1 a dielo č. 2) do sídla objednávateľa sa začína preberacie konanie. Počas preberacieho konania je objednávateľ povinný skontrolovať dielo a je oprávnený oznámiť zhotoviteľovi skutočnosť, že dielo má zjavné vady.

5.3 Preberacie konanie je skončené dňom podpísania preberacieho protokolu objednávateľom a zhotoviteľom. V preberacom protokole deklaruje objednávateľ skutočnosť, že dielo (dielo č. 1 a dielo č. 2) nemá v deň podpísania preberacieho protokolu zjavné vady alebo skutočnosť uvedenú v prvej časti vety 5.7 tohto článku.

5.4 Objednávateľ sa zaväzuje podpísať preberací protokol v lehote do 3 pracovných dní odo dňa doručenia diela (dielo č. 1 alebo dielo č. 2) objednávateľovi, ak nenastanú skutočnosti

uvedené v bode 5.5 tohto článku. Preberací protokol sa vyhotoví v troch rovnopisoch, z ktorých dva rovnopisy obdrží objednávateľ a jeden rovnopis obdrží zhotoviteľ. Preberací protokol sa vyhotoví pre každú dokumentáciu zvlášť.

5.5. Ak objednávateľ počas preberacieho konania zistí skutočnosť, že dielo (dielo č. 1 alebo dielo č. 2) má zjavné vady, oznámi písomne túto skutočnosť zhotoviteľovi odoslaním doporučenej zásielky adresovanej do sídla zhotoviteľa v lehote uvedenej v bode 5.4 tohto článku (ďalej len „oznámenie o zjavných vadách"). Zhotoviteľ je povinný vady odstrániť v lehote do 10 pracovných dní odo dňa doručenia oznámenia o zjavných vadách. V odôvodnených prípadoch môže objednávateľ túto lehotu písomne predĺžiť.

5.6 Odo dňa odoslania oznámenia o zjavných vadách lehota uvedená v bode 5.4 tohto článku neplynie. Odo dňa doručenia opraveného diela (dielo č. 1 alebo dielo č. 2) spolu s písomným vyhlásením zhotoviteľa, že zjavné vady uvedené v oznámení o zjavných vadách boli odstránené, do sídla objednávateľa, plynie lehota uvedená v bode 5.4 tohto článku ďalej, pričom sa jej dĺžka súčasne predlžuje o 2 pracovné dni (ďalej len „ predĺžené preberacie konanie"). V prípade, ak doručené opravené dielo v zmysle predchádzajúceho bodu bude obsahovať zjavné vady objednávateľ bude postupovať v zmysle bodu 5.5 a 5.6 prvej vety tohto článku a to aj opakovane, až pokiaľ nenastane skutočnosť, že dielo nebude mať zjavné vady.

5.7 Ak objednávateľ počas predĺženého preberacieho konania zistí, že zjavné vady uvedené v oznámení o zjavných vadách boli skutočne odstránené, a dielo (dielo č. 1 alebo dielo č. 2) už nemá iné zjavné vady, zhotoviteľ vyhotoví preberací protokol a následne ho podpíšu obe zmluvné strany podľa bodu 5.3 tohto článku.

5.8 V prípade, ak objednávateľ v rámci preberacieho konania nezistí žiadne zjavné vady, prípadne zjavné vady boli odstránené postupom podľa článku, objednávateľ písomne vyzve zhotoviteľa k dodaniu kompletných zmluvne dohodnutých počtov vyhotovení diela, a to ku dňu podpísania preberacieho protokolu oboma zmluvnými stranami.

5.9 Na účely tejto zmluvy sa deň podpísania preberacieho protokolu obidvoma zmluvnými stranami považuje za deň odovzdania diela zhotoviteľom objednávateľovi a súčasne aj za deň prevzatia diela objednávateľom od zhotoviteľa.

5.10 Zmluvné strany sa dohodli, že nesplnenie zhotoviteľa dodať akúkoľvek dokumentáciu podľa tejto zmluvy v zmluvne dohodnutom termíne nebude mať vplyv na splnenie povinnosti zhotoviteľa dodať akúkoľvek inú dokumentáciu podľa tejto zmluvy v zmluvne dohodnutom termíne.

Čl. 6
Vlastnícke právo k dielu a nebezpečenstvo škody na diele, autorské práva

6.1 Nebezpečenstvo škody na diele a vlastnícke právo k dielu prechádza na objednávateľa dňom podpísania preberacieho protokolu oboma zmluvnými stranami podľa čl. 5 tejto časti zmluvy a podľa čl. 12 časti 6 zmluvy.

6.2 V prípade, že pred prevzatím diela podľa čl. 5 tejto časti zmluvy objednávateľ odsúhlasil časť diela alebo inú dokumentáciu v súlade s ustanoveniami tejto zmluvy, ustanovenia 6.2 tohto článku sa použije primerane, pričom zhotoviteľ udeľuje objednávateľovi vyššie uvedené práva dňom podpísania príslušného zápisu o odsúhlasení častí diela alebo inej dokumentácie oboma zmluvnými stranami.

6.3 Zmluvné strany sa výslovne dohodli, že objednávateľ je oprávnený počas preberacieho konania podľa čl. 5 tejto časti zmluvy poskytnúť akúkoľvek dokumentáciu alebo jej časť doručenú mu zhotoviteľom v súlade s ustanoveniami tejto zmluvy tretím osobám, avšak výlučne za účelom skontrolovania doručenej dokumentácia alebo jej časti, a to na čas potrebný na jej skontrolovanie bez možnosti jej ďalšieho použitia a šírenia tretím osobám, s čím zhotoviteľ podpísaním tejto zmluvy súhlasí. Postupom podľa predchádzajúcej vety nie je dotknutá zodpovednosť zhotoviteľa za prípadné vady dokumentácie alebo jej časti podľa zmluvy.

Čl. 7
Sankcie

7.1 V prípade omeškania zhotoviteľa s doručením diela č.1 zaväzuje sa zhotoviteľ zaplatiť objednávateľovi zmluvnú pokutu 0,02 % z ceny bez DPH uvedenej v čl. 4 bod. 4.2 časť 1 tejto zmluvy, za každý deň omeškania, ktorý sa počíta od termínu uvedeného v bode 3.2 čl. 3 časť 1 tejto zmluvy resp. v Prílohe č. 2 – Harmonogram 1.

7.2 V prípade omeškania zhotoviteľa s doručením diela č.2 zaväzuje sa zhotoviteľ zaplatiť objednávateľovi zmluvnú pokutu 0,02 % z ceny bez DPH uvedenej v čl. 4 bod. 4.2 časť 2 tejto zmluvy, za každý deň omeškania, ktorý sa počíta od termínu uvedeného v bode 3.2 čl. 3 časť 2 tejto zmluvy resp. v Prílohe č. 2 – Harmonogram 1.

7.3 V prípade bezdôvodného odmietnutia prevzatia staveniska zhotoviteľom v termíne určenom (najneskôr 3 kalendárne dni odo dňa nadobudnutia účinnosti stavebného povolenia) v čl. III. bode 3.1 časti 6 tejto zmluvy je objednávateľ oprávnený požadovať zaplatenie zmluvnej pokuty vo výške 500,- EUR za každý aj začatý deň omeškania, a to aj v prípade odstúpenia od zmluvy objednávateľom z tohto dôvodu.

7.4 V prípade omeškania zhotoviteľa s odovzdaním riadne dokončeného diela v dohodnutej lehote, je objednávateľ oprávnený účtovať zhotoviteľovi zmluvnú pokutu vo výške 500,- EUR za každý deň omeškania. V prípade, že zhotoviteľ mešká s odovzdaním riadne dokončeného diela, a nejde o prípad zmluvnými stranami dohodnutý v čl. 3 v bode 3.2 a čl. 13 časť 6 tejto zmluvy, je objednávateľ oprávnený po tomto termíne účtovať zhotoviteľovi zmluvnú pokutu vo výške vo výške 150,- EUR za každý deň omeškania s odovzdaním riadne dokončeného diela.

7.5 V prípade, že zhotoviteľ bude na účely kolaudačného konania konať v rozpore s bodom 7.17 čl. 7 časť 6 tejto zmluvy, je objednávateľ oprávnený účtovať zhotoviteľovi zmluvnú pokutu vo výške 500,- EUR za každý deň omeškania s odstránením vád (nedostatkov) brániacich vydaniu (právoplatnosti) kolaudačného rozhodnutia (resp. rozhodnutia o povolení užívať stavbu).

7.6 Ak sa zhotoviteľ dostane do omeškania s odstránením vád v zmysle článku 8. bodu 8.5. tejto časti zmluvy, má objednávateľ právo na zaplatenie zmluvnej pokuty zhotoviteľom vo výške 200,- EUR za každý deň omeškania zhotoviteľa.

7.7 Nárok na náhradu škody spôsobnej porušením zmluvnej povinnosti, na ktorú sa viaže zmluvná pokuta, prevyšujúci zmluvnú pokutu, nie je týmto dotknutý.

Čl. 8
Zodpovednosť za vady diela a zodpovednosť za činnosť autorského dozoru a činnosť koordinátora dokumentácie

8.1 Zhotoviteľ sa zaväzuje, že pri vykonaní diela bude postupovať s odbornou starostlivosťou, bude dodržiavať ustanovenia všeobecne záväzných právnych predpisov platných a účinných v Slovenskej republike, príslušné technické normy vzťahujúce sa na dielo.

8.2 Zhotoviteľ sa zaväzuje vykonať dielo podľa podmienok uvedených v tejto zmluve a v súťažných podkladoch a zaväzuje sa, že bude mať vlastnosti určené v tejto zmluve a v súťažných podkladoch a že bude bez závad.

8.3 Ak pri vykonaní diela zhotoviteľom vzniknú nejasnosti týkajúce sa vlastností diela alebo spôsobu jeho vykonania, ktoré nemožno odstrániť výkladom tejto zmluvy, zhotoviteľ sa zaväzuje pri ich riešení riadiť sa príslušnými písomnými pokynmi objednávateľa a zápismi z pracovných stretnutí a záverečného prerokovania.

8.4 Zhotoviteľ sa zaväzuje odstrániť vadu diela (diela č. 1 a diela č. 2), ktorá sa stane zjavnou v záručnej dobe, ktorá začína plynúť dňom nasledujúcom po dni, v ktorom bol preberací protokol podpísaný zmluvnými stranami podľa článku 2 tejto časti zmluvy, a končí uplynutím piatich rokov odo dňa, v ktorom nadobudne právoplatnosť posledné kolaudačné rozhodnutie pre stavbu.

8.5 Objednávateľ sa zaväzuje doručiť zhotoviteľovi oznámenie o vade diela bezodkladne po jej zistení (ďalej len „oznámenie o vade"). Zhotoviteľ je povinný odstrániť vadu diela na svoje náklady v lehote 3 pracovných dní od doručenia oznámenia o vade alebo v inej lehote určenej objednávateľom v písomnom oznámení o vade (ďalej len „lehota na odstránenie

vady"). V prípade, ak zhotoviteľ v lehote na odstránenie vady neodstráni vadu diela na svoje náklady vzniká objednávateľovi nárok na zaplatenie zmluvnej pokuty vo výške 50,- EUR. Zhotoviteľ sa týmto zaväzuje zmluvnú pokutu objednávateľovi zaplatiť v lehote 30 dní odo dňa doručenia písomnej výzvy na jej úhradu. Zaplatením zmluvnej pokuty sa zhotoviteľ nezbavuje povinnosti odstrániť vady diela. Zhotoviteľ sa zaväzuje prípadné zvýšenie nákladov stavebných prác vzniknutých v priebehu realizácie stavebných prác, ktorého príčinou bude vada diela, uhradiť bez zbytočného odkladu po oznámení vady a vyčíslenia výšky zvýšených nákladov stavebných prác spôsobených vadou diela objednávateľom. Objednávateľ sa zaväzuje zhotoviteľovi písomne potvrdiť skutočnosť, že vada diela bola odstránená, až po jej skutočnom odstránení.

8.6 Zhotoviteľ sa zaväzuje vykonávať činnosť autorského dozoru a činnosť koordinátora dokumentácie s odbornou starostlivosťou, v súlade s touto zmluvou a súťažnými podkladmi a dodržiavať ustanovenia príslušných všeobecne záväzných právnych predpisov platných a účinných v Slovenskej republike. Zhotoviteľ zodpovedá objednávateľovi za škodu spôsobenú porušením jeho povinností podľa tejto zmluvy, ibaže preukáže, že porušenie povinností bolo spôsobené okolnosťami vylučujúcimi zodpovednosť.

8.7 Poverením koordinátora dokumentácie zo strany objednávateľa podľa ust. § 3 ods.1 nariadenia vlády č. 396/2006 Z.z. nie je dotknutá zodpovednosť zhotoviteľa za výkon činnosti koordinátora dokumentácie podľa tejto zmluvy.

8.8 Zhotoviteľ poskytuje objednávateľovi na dielo uvedené v časti 6 tejto zmluvy (stavebné práce) záruku v trvaní 60 mesiacov, ktorá začína plynúť odo dňa prevzatia diela bez vád a nedostatkov, resp. až odo dňa potvrdenia odstránenia vád a nedostatkov uvedených v protokole o odovzdaní a prevzatí verejnej práce alebo jej časti (diela). Pri zariadeniach a strojoch, pri ktorých bol vydaný záručný list výrobcom, sa záruka zhotoviteľa riadi týmto záručným listom, pričom aj pri týchto zariadeniach záručná doba začína plynúť odo dňa protokolárneho odovzdania a prevzatia diela.

8.9 Objednávateľ je povinný prípadné vady diela zistené počas záručnej doby uplatniť bezodkladne po ich zistení a to písomnou formou u zhotoviteľa.

8.10 Zhotoviteľ sa zaväzuje objednávateľom písomne reklamované vady diela č.6 – stavebných prác odstrániť bezplatne v primeranej lehote zodpovedajúcej reklamovanej vade odo dňa doručenia oznámenia o reklamácii zhotoviteľovi podľa tejto zmluvy, ak sa zmluvné strany písomne (formou zápisnice) nedohodnú inak.

8.11 Ak zhotoviteľ neuzná oprávnenosť objednávateľom reklamovaných vád v rámci plynutia záručnej doby, napriek tomu sa ich zaväzuje na svoje vlastné náklady v lehote podľa bodu 8.10. resp. bodu 8.12 tohto článku zmluvy odstrániť. Ide predovšetkým o vady ohrozujúce

zdravie, život a majetok a ich bezpečnosť. Náhradu takto vynaložených nákladov je oprávnený následne uplatniť u objednávateľa a v prípade neúspechu, v zmysle platných právnych predpisov od neho vymáhať.

8.12 Ak ide o vadu, ktorá môže spôsobiť, alebo spôsobila na diele vznik havarijného stavu, zaväzuje sa zhotoviteľ nastúpiť na odstránenie vád do 24 hodín od ich oznámenia, ktoré v tomto prípade môže byť telefonické na čísle 02/4333 0869, faxovou správou na čísle....., alebo prostredníctvom e-mailu: .....

8.13 Objednávateľ má právo zabezpečiť odstránenie vád inou organizáciou na náklady zhotoviteľa len v prípade vzájomnej dohody so zhotoviteľom, alebo ak zhotoviteľ v dohodnutom termíne vady neodstráni, resp. ak na odstránenie vady nenastúpi v dohodnutom termíne (lehote).

Čl. 9
Zánik zmluvy

9.1 Táto zmluva zanikne okrem splnenia všetkých práv a povinností obidvoch zmluvných strán aj písomnou dohodou zmluvných strán, písomným odstúpením od zmluvy niektorou zmluvnou stranou alebo písomnou výpoveďou objednávateľa.

9.2 V prípade zániku zmluvy dohodou zmluvných strán, táto zaniká dňom uvedeným v tejto dohode (ďalej len „deň zániku zmluvy dohodou"). V tejto dohode sa upravia aj vzájomné nároky zmluvných strán vzniknuté z plnenia zmluvných povinností alebo z ich porušenia druhou zmluvnou stranou ku dňu zániku zmluvy dohodou.

9.3 Odstúpenie od zmluvy musí mať písomnú formu, musí byť doručené druhej zmluvnej strane (ktorá svoju povinnosť porušila) a jeho účinky nastávajú dňom doručenia zmluvnej strane, ktorá svoju povinnosť porušila.

9.4 Objednávateľ je oprávnený okamžite písomne odstúpiť od tejto zmluvy v prípade podstatného porušenia zmluvy zhotoviteľom. Na účely tejto zmluvy sa za podstatné porušenie zmluvy zo strany zhotoviteľa považuje najmä:

a) ak zhotoviteľ neodstráni zjavné vady diela uvedené v oznámení o zjavných vadách v lehote uvedenej v čl. 5, bod 5.5, druhá veta tejto časti zmluvy,
b) ak zhotoviteľ nesplnení svoju povinnosť uvedenú v čl. 1, bod 4 tejto úvodnej časti zmluvy,
c) ak zhotoviteľ nesplnení svoju povinnosť uvedenú v čl. 1, bod 5 tejto úvodnej časti zmluvy,
d) ak zhotoviteľ nesplnení svoju povinnosť uvedenú v čl. 1, bod 6 tejto úvodnej časti zmluvy,
e) ak zhotoviteľ poruší povinnosť podľa bodu 10.4 čl.10 tejto časti zmluvy,

f) ak sa preukáže, že zhotoviteľ v rámci verejného obstarávania, ktorého výsledkom je uzatvorenie zmluvy predložil nepravdivé doklady alebo uviedol nepravdivé, neúplné alebo skreslené údaje,

g) ak zhotoviteľ nezačne, preruší alebo zastaví vykonávanie diela alebo vykonávanie činností autorského dozoru alebo vykonávanie činností koordinátora dokumentácie z iných dôvodov ako z dôvodov na strane objednávateľa alebo z dôvodov skutočností, ktoré zhotoviteľ nemohol predvídať v čase uzatvorenia zmluvy ani pri vynaložení náležitej starostlivosti, ktorú možno od neho požadovať,

h) ak je preukázané, že z dôvodov na strane zhotoviteľa dielo, resp. jeho časť nebude vykonané včas alebo riadne,

i) ak zhotoviteľ poruší ktorúkoľvek povinnosť uvedenú v Prílohe č. 4 tejto zmluvy o dielo – Opis predmetu zákazky podľa časti B1. súťažných podkladov

j) ak zhotoviteľ poruší povinnosť podľa bodu 11.3 čl. 11 tejto časti zmluvy,

k) ak zhotoviteľ poruší povinnosť podľa bodu 10.5 čl.10 a/alebo 10.6 čl. 10 tejto časti zmluvy,

l) ak zhotoviteľ poruší povinnosť podľa bodu 11.4 čl. 11 tejto časti zmluvy,

m) ak zhotoviteľ poruší povinnosť podľa bodu 7.1 čl.7, časť 6 tejto zmluvy.

9.5 V prípade nepodstatného porušenia zmluvy sú zmluvné strany oprávnené od zmluvy odstúpiť po márnom uplynutí primeranej lehoty uvedenej v písomnej výzve druhej zmluvnej strany na odstránenia konania v rozpore so zmluvou, prílohami a právnymi predpismi ako aj následkov takéhoto konania. Ak sa zmluvné strany písomne nedohodnú inak, primeranou lehotou podľa predchádzajúcej vety je 10 pracovných dní.

9.6 Pre právnu úpravu odstúpenia od zmluvy a vzájomných nárokov zmluvných strán z neho vyplývajúcich primerane platia ustanovenia § 344 a nasl. zákona č. 513/1991 Zb. Obchodný zákonník v znení neskorších predpisov.

9.7 Objednávateľ je tiež oprávnený okamžite odstúpiť od zmluvy v prípade, ak zhotoviteľ vstúpil do likvidácie, alebo na jeho majetok bol vyhlásený konkurz.

9.8 V prípade odstúpenia od zmluvy zo strany objednávateľa, zmluvné strany nebudú povinné vrátiť si plnenia poskytnuté im pred odstúpením od zmluvy druhou zmluvnou stranou a nebudú oprávnené žiadať vrátenie plnení poskytnutých pred odstúpením od zmluvy druhej zmluvnej strane. V takomto prípade budú zmluvné strany postupovať podľa bodu 9.10 tohto článku.

9.9 V prípade ukončenia zmluvy v zmysle tohto článku má objednávateľ nárok, aby mu zhotoviteľ v lehote dvoch týždňov odo dňa ukončenia zmluvy odovzdal dielo doručením do jeho sídla, resp. tie časti diela, z ktorých povahy vyplýva iný spôsob dodania, týmto iným spôsobom dodania, v stave zodpovedajúcemu rozpracovaniu diela ku dňu ukončenia zmluvy, čo zmluvné strany potvrdia podpísaním preberacieho protokolu. Nárok zhotoviteľa na uhradenie ceny tohto diela alebo jeho časti nie je odstúpením od zmluvy dotknutý.

9.10 V prípade výpovede zmluvy podľa bodu 9.9 tohto článku má zhotoviteľ nárok, aby mu objednávateľ zaplatil alikvotnú časť ceny diela (dielo č. 1, dielo č.2 a dielo) a časť ceny za inžiniersku činnosť, za výkon činnosti autorského dozoru a časť ceny za výkon činnosti

koordinátora dokumentácie zodpovedajúcu vykonaným prácam ku dňu uplynutia výpovednej lehoty. Pre platobné a fakturačné podmienky primerane platia ustanovenia čl. 3 tejto časti zmluvy.

Čl. 10
Ostatné ustanovenia

10.1 Zhotoviteľ sa zaväzuje dielo alebo niektorú z jeho častí nepoužiť bez súhlasu objednávateľa na iné účely ako tie, ktoré sú uvedené v tejto zmluve. Ustanovenia osobitných všeobecne záväzných právnych predpisov platných a účinných v Slovenskej republike tým nie sú dotknuté.

10.2 Zhotoviteľ je oprávnený použiť skutočnosť, že vykonal dielo alebo činnosť autorského dozoru/koordinátora dokumentácie na referencie. Musí však pritom chrániť oprávnené záujmy objednávateľa. Ustanovenia osobitných všeobecne záväzných právnych predpisov platných a účinných v Slovenskej republike tým nie sú dotknuté.

10.3 Zhotoviteľ sa zaväzuje, že sa zúčastní územného a stavebného konania a aj rokovaní, prípadne stretnutí s verejnosťou, aj keď sa uskutočnia po dni odovzdania a prevzatia diela podľa čl. 5 tejto časti zmluvy, a že si splní povinnosti z nich pre neho vyplývajúce v súlade s obsahom a rozsahom diela a inžinierskej činnosti, činnosti autorského dozoru a činnosti koordinátora dokumentácie podľa tejto zmluvy.

10.4 Zhotoviteľ nesmie predmet plnenia podľa tejto zmluvy ako celok odovzdať na vykonanie inému subjektu. Časť predmetu plnenia podľa tejto zmluvy môže odovzdať na vykonanie svojmu subdodávateľovi uvedenému v zozname subdodávateľov predloženom v rámci poskytnutia súčinnosti v rámci verejného obstarávania, ktorého výsledkom je uzatvorenie tejto zmluvy, pokiaľ objednávateľ písomne nepožiadal o zmenu subdodávateľa uvedeného v predmetnom zozname.

10.5 Zhotoviteľ je povinný vykonať dielo a zabezpečiť výkon činnosti autorského dozoru a výkon činnosti koordinátora dokumentácie prostredníctvom osôb, ktorými preukazoval splnenie podmienok účasti podľa § 32 ods. 1 zákona č. 343/2015 Z. z. o verejnom obstarávaní vo verejnom obstarávaní a o zmene a doplnení niektorých zákonov, ktorého výsledkom je uzatvorenie tejto zmluvy (ďalej len „člen alebo členovia pracovnej skupiny"). Zmeniť člena pracovnej skupiny počas trvania zmluvy je možné len s predchádzajúcim písomným súhlasom objednávateľa vo forme dodatku. Nový člen pracovnej skupiny musí spĺňať totožné podmienky účasti ako pôvodný člen pracovnej skupiny.

10.6 V prípade vzniku udalosti, že zhotoviteľ nebude môcť vykonať dielo a zabezpečiť výkon činnosti autorského dozoru a výkon činnosti koordinátora dokumentácie niektorým z členov pracovnej skupiny zhotoviteľa, a to z náhlych objektívnych dôvodov (napr. smrť, úraz člena pracovnej skupiny) je zhotoviteľ povinný v lehote do 7 pracovných dní zabezpečiť na danú konkrétnu pozíciu absentujúceho člena pracovnej skupiny náhradníka, ktorý musí spĺňať totožné podmienky účasti ako pôvodný člen pracovnej skupiny.

10.7 V prípade, ak zhotoviteľ preukazoval splnenie podmienok účasti podľa ustanovenia § 32 ods.1 zákona č. 343/2015 Z. z. o verejnom obstarávaní vo verejnom obstarávaní a o zmene a doplnení niektorých zákonov treťou osobou, zhotoviteľ sa zaväzuje predmety plnenia podľa tejto zmluvy vykonať len sám alebo prostredníctvom takejto osoby.

10.8 Zmluvné strany sa dohodli, že písomná komunikácia podľa tejto zmluvy alebo v súvislosti s touto zmluvou sa bude doručovať doporučene poštou, kuriérom alebo osobne. Za deň doručenia sa považuje deň prevzatia písomnosti. V prípade, ak adresát odmietne písomnosť prevziať, za deň doručenia sa považuje deň odmietnutia prevzatia písomnosti. V prípade, ak si adresát neprevezme písomnosť v úložnej dobe na pošte, za deň doručenia sa považuje posledný deň úložnej doby na pošte. V prípade, ak sa písomnosť vráti odosielateľovi s označením pošty „adresát neznámy" alebo „adresát sa odsťahoval" alebo s inou poznámkou podobného významu, za deň doručenia sa považuje deň vrátenia zásielky odosielateľovi.

Čl. 11
Záverečné ustanovenia

11.1 Práva a povinnosti zmluvných strán neupravené v tejto zmluve sa riadia príslušnými ustanoveniami Obchodného zákonníka a ostatných všeobecne záväzných právnych predpisov platných a účinných v Slovenskej republike.

11.2 Zmluvu je možné meniť a dopĺňať len na základe číslovaných, štatutárnymi orgánmi oboch zmluvných strán podpísaných, písomných dodatkov. Návrh dodatku k zmluve, ktorý predkladá zhotoviteľ, musí obsahovať dôvod uzavretia tohto dodatku a v prípade zmeny ceny diela aj zdôvodnenie zmeny ceny. Dodatok k zmluve musí byť podpísaný oprávnenými zástupcami zmluvných strán, pričom podpisy musia byť na tej istej listine, v opačnom prípade sa má za to, že k uzatvoreniu dodatku k zmluve nedošlo.

11.3 Zhotoviteľ nie je oprávnený postúpiť peňažné pohľadávky vyplývajúce z tejto zmluvy na banku so sídlom na území Slovenskej republiky alebo na zahraničnú banku alebo na pobočku zahraničnej banky bez predchádzajúceho písomného súhlasu objednávateľa alebo sa dohodnúť s treťou osobou na prevzatí jeho záväzkov (povinností) vyplývajúcich z tejto zmluvy bez predchádzajúceho písomného súhlasu objednávateľa.

11.4 Zmluvné strany sa dohodli, že vzájomné započítavanie pohľadávok a záväzkov zmluvných strán spôsobilých na započítanie je zakázané.

11.5 V prípade, že zhotoviteľom je zoskupenie bez právnej subjektivity, účastníci na strane zhotoviteľa sa nemôžu zmeniť bez predchádzajúceho písomného súhlasu objednávateľa. Porušenie povinností podľa tohto bodu zo strany zhotoviteľa sa považuje za podstatné porušenie zmluvy a oprávňuje objednávateľa od zmluvy okamžite odstúpiť. Nárok objednávateľa na náhradu škody tým nie je dotknutý.

11.6 Zmluvné strany sa dohodli, že v prípade vzniku sporov zmluvných strán týkajúcich sa tejto zmluvy a jaj aplikácie, ak sa ich nepodarí urovnať iným spôsobom a jednou zo zmluvných strán je zahraničný subjekt, je daná právomoc súdov Slovenskej republiky.

11.7 Zmluva je vyhotovená v štyroch rovnopisoch, z ktorých dva obdrží zhotoviteľ a dva rovnopisy obdrží objednávateľ.

11.8 Zmluvné strany sa zaväzujú ihneď písomne oznámiť druhej strane závažné skutočnosti, ktoré nastali po podpise zmluvy a súvisia s predmetom zmluvy.

11.9 Zhotoviteľ sa zaväzuje, že všetky technické, cenové, odborné informácie a iné skutočnosti, o ktorých sa počas plnenia predmetu zmluvy dozvie nebudú poskytnuté tretej osobe bez písomného súhlasu objednávateľa.

11.10 Táto zmluva nadobúda platnosť dňom jej podpísania oboma zmluvnými stranami a účinnosť dňom nasledujúcim po dni jej zverejnenia podľa osobitného predpisu. Na uvedené účely udeľuje zhotoviteľ objednávateľovi súhlas so zverejnením všetkých svojich identifikačných údajov.

11.11 Zmluvné strany prehlasujú, že sa s obsahom zmluvy oboznámili, túto uzatvorili slobodne a vážne, že sa zhoduje s ich prejavom vôle a svoj súhlas s jej obsahom potvrdzujú svojím vlastnoručným podpisom.

11.12 Prílohami tejto zmluvy sú:

1. Príloha č. 1 – Architektonicko-objemová štúdia s názvom: Výstavba nového pavilónu základnej školy Veľký Biel, ktorej autormi návrhu sú Ing. arch. Marek Barcík a Ing. arch. Marek Popovič, poskytovaná v elektronickej forme na CD.
2. Príloha č. 2 – Harmonogram 1 - Záväzný harmonogram služieb (dielo č. 1 a dielo č. 2) spracovaný zhotoviteľom v súlade s jeho ponukou predloženou vo verejnom obstarávaní.
3. Príloha č. 3 – Harmonogram 2 - Záväzný stavebných prác (dielo č. 6) spracovaný zhotoviteľom v súlade s jeho ponukou predloženou vo verejnom obstarávaní.
4. Príloha č. 4 – Opis predmetu zákazky podľa časti B1. súťažných podkladov poskytovaných vo verejnom obstarávaní
5. Príloha č. 5. - Ocenený položkovitý výkaz výmer vrátane celkových nákladov a rekapitulácie oddielov pre dielo č. 6
6. Príloha č. 6. - Zoznam subdodávateľov

Za zhotoviteľa:

V Bratislave, dňa 1. júna 2018

[redacted]

.UNA a.s.
2, 821 01 Bratislava
95 DIČ: 2023166871
SK2023166871

podpis, (pečiatka)

BELUNA a.s.

Za objednávateľa:

Vo Veľkom Biely, dňa 1. júna 2018

OBEC VEĽKÝ BIEL

[redacted]

Meno, priez
Anton Dant
starosta

Príloha č. 1

OBJEMOVÁ ŠTÚDIA NOVÉHO PAVILÓNU ZŠ VEĽKÝ BIEL

BELUNA a.s.
Ružinovská 42, 821 01 Bratislava
IČO: 45 901 295 DIČ: 2023166871
IČ DPH: SK2023166871

BP STUDIO sro.
Ing. arch. Marek Barcík, Ing. arch. Marek Popovič
Január 2018

ÚVODNÉ ÚDAJE

Identifikačné údaje stavby:
Nový pavilón základnej školy Veľký Biel
Parc. 488/2, okres Senec, obec Veľký Biel, k. ú. Veľký Biel

Identifikačné údaje spracovateľa:
BP Studio s.r.o.
Miletičova 23, 821 09 Bratislava
Ing arch. Marek Barcík, Ing. arch. Marek Popovič

Stupeň PD: Objemová štúdia

Dátum: január 2018

SPRIEVODNÁ SPRÁVA

Štúdia si kladie za cieľ odporučiť najlepšiu možnú alternatívnu pre realizáciu investície výstavby novej 4 – triednej Základnej školy v rámci rozširovania kapacít existujúcej Základnej školy. Výstavba nového pavilónu zaistí navýšenie kapacity školy zo súčasných 170 na 260 miest a to z dôvodu naplnenia súčasnej kapacity a nemožnosti jej ďalšieho navýšení bez realizácie tejto výstavby. Projekt tiež zahrnuje úpravy okolia nového pavilónu.

Orientačné údaje stavby

Počet tried:	4
Počet detí:	100
Celková plocha areálu ZŠ:	8 600 m^2
Zastavaná plocha nového objektu:	670 m^2
Obostavaný priestor nového objektu:	2 900 m^3
Zastavaná plocha existujúceho objektu:	620 m^2
Podlažnosť:	1

Charakteristika územia a stavebného pozemku
Parcela sa nachádza v centre obce Veľký Biel. Ide o stabilizované územie s rodinnými domami, občianskou vybavenosťou a napojením napojením na cestnú infraštruktúru a inžinierske siete. Na pozemku sa nachádza existujúci objekt ZŠ.

Navrhované riešenie pavilónu
Objekt pavilónu je navrhnutý na severozápadnej hranici parcely areálu existujúcej ZŠ. Dopravná obsluha bude z existujúcej komunikácie cez existujúci vstup a vjazd do areálu. Osadenie vychádza z nadväznosti na vstup do existujúcej ZŠ, ako aj z optimálneho napojenia na existujúce inžinierske siete. Objekt je navrhnutý ako samostatný pavilón s vlastným vstupom, bez dispozičného previazania s existujúcim objektom ZŠ.

Dispozičné riešenie
Dispozičné riešenie vychádza z požiadaviek platnej legislatívy, ako aj z lokalitného programu investora. Objekt je navrhnutý ako dispozičný trojtrakt so stredovou chodbou, na ktorú sú naviazané po stranách jednotlivé funkčné bloky objektu. Vstup je navrhnutý z juhovýchodnej strany objektu, cez ktorý sa dostávame do zádveria a vstupnej haly objektu, ktorá slúži zároveň ako rozptylový priestor.

Bližšie ku komunikácii – vľavo – sú navrhnuté učebne a kabinety, vo vzdialenejšej časti – vpravo časť zázemia jedálne, výdaju stravy, hygienického a technického zázemia objektu.
Objekt zahrňuje 4 triedy po 25 deťoch s oddychovou zónou, 2 kabinety, riaditeľňu, zborovňu.
Hygienické zázemie objektu pozostáva z wc žiakov (dievčatá, chlapci), wc učiteľov, hygienickej kabíny spolu s wc imobilných a upratovačky. Šatne žiakov sú riešené na spoločnej chodbe objektu šatňovými skrinkami.
V objekte je navrhnutá jedáleň pre 50 osôb, ktorá je orientovaná do tichšej časti pozemku. Jedáleň je vybavená priestorom pre ohrev a výdaj dovezených jedál. Za výdajom stravy sa nachádza technické a hygienické zázemie prístupné z exteriéru, ako aj technická miestnosť prístupná z exteriéru.

Technické riešenie
Objekt nového pavilónu je riešený ako modulová stavba z prefabrikovaného ŽB skeletu a prefabrikovaných fasádnych panelov. Toto riešenie umožňuje jednoduché budúce pôdorysné rozšírenie pavilónu, ako aj možnú budúcu nadstavbu objektu. Výhodou prefabrikovanej konštrukcie je, že sa prevažná časť stavby vykoná vo výrobnej hale.
Konštrukčný systém, fasáda, vnútorné konštrukcie, výplne otvorov a časti interiéru sú navrhnuté ako montované, čo umožňuje významne skrátiť čas výstavby.
Pri návrhu bol kladený dôraz na odolnosť konštrukcií a vnútorného vybavenia voči opotrebeniu a poničeniu, vnútorné povrchy a vybavenie interiéru sú navrhnuté ako anti-vandal riešenie s vysokou životnosťou a minimálnou údržbou.
Objekt bude napojený na existujúce inžinierske siete. V objekte nie je riešená kotolňa, nakoľko sa predpokladá, ze zásobovanie teplom bude riešené zo zrekonštruovanej plynovej kotolne v existujúcom objekte ZŠ. Napojenie na vodovod bude z existujúcej vodomernej šachty. Prípojka kanalizácie bude riešená samostatne a bude napojená na uličný rozvod verejnej kanalizácie. Prípojka elektro bude riešená z existujúceho vzdušného uličného vedenia s meraním na oplotení areálu.

V Bratislave,

Ing. arch. Marek Barcík

Ing. arch. Marek Popovič

01

SITUÁCIA - ŠIRŠIE VZŤAHY

ZŠ Veľký Biel

objemová štúdia nového pavilónu ZŠ
január 2019

02

SITUÁCIA

1:1000

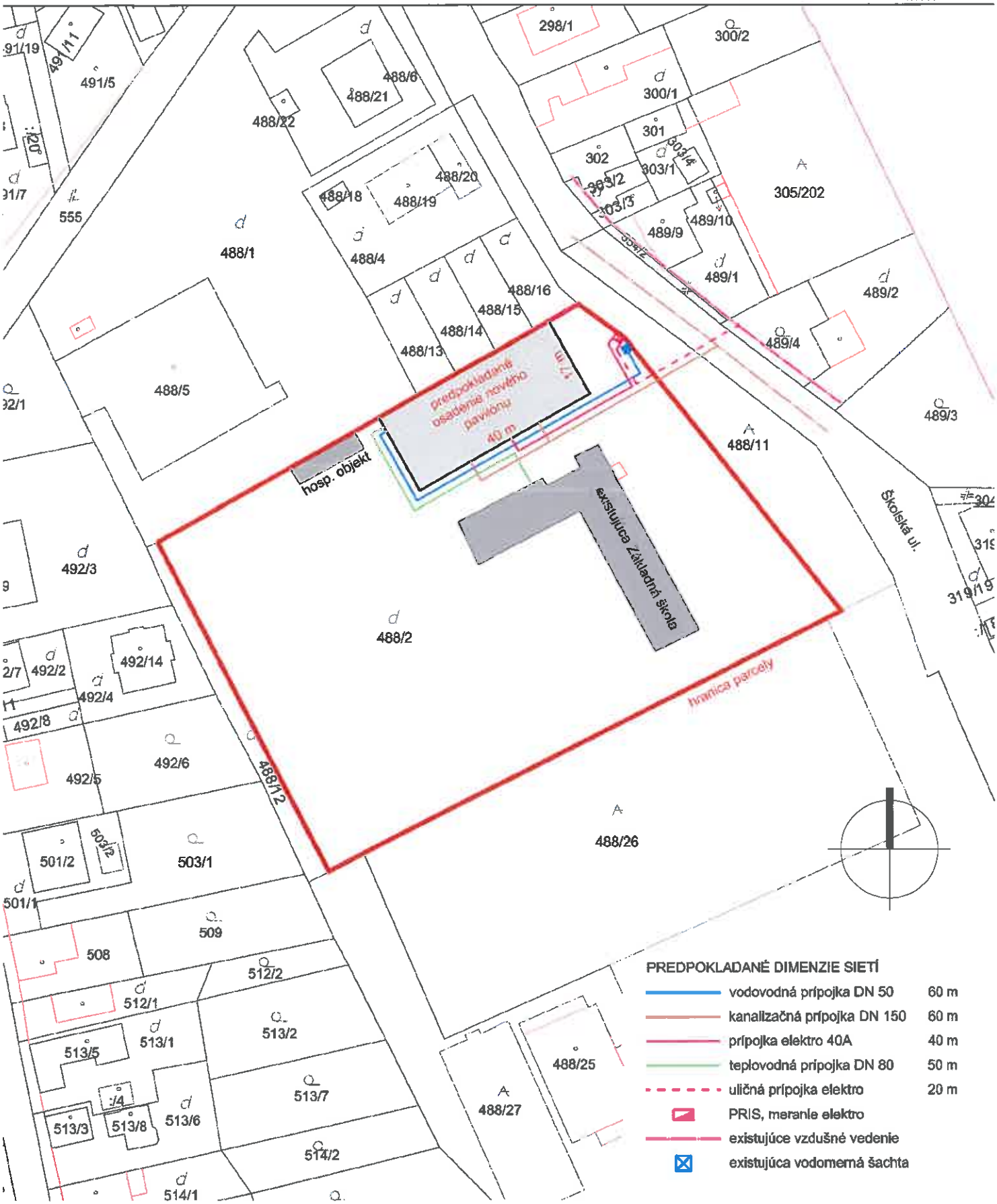

PREDPOKLADANÉ DIMENZIE SIETÍ

vodovodná prípojka DN 50	60 m
kanalizačná prípojka DN 150	60 m
prípojka elektro 40A	40 m
teplovodná prípojka DN 80	50 m
uličná prípojka elektro	20 m
PRIS, meranie elektro	
existujúce vzdušné vedenie	
existujúca vodomerná šachta	

03

PÔDORYS 1. NP

1:150

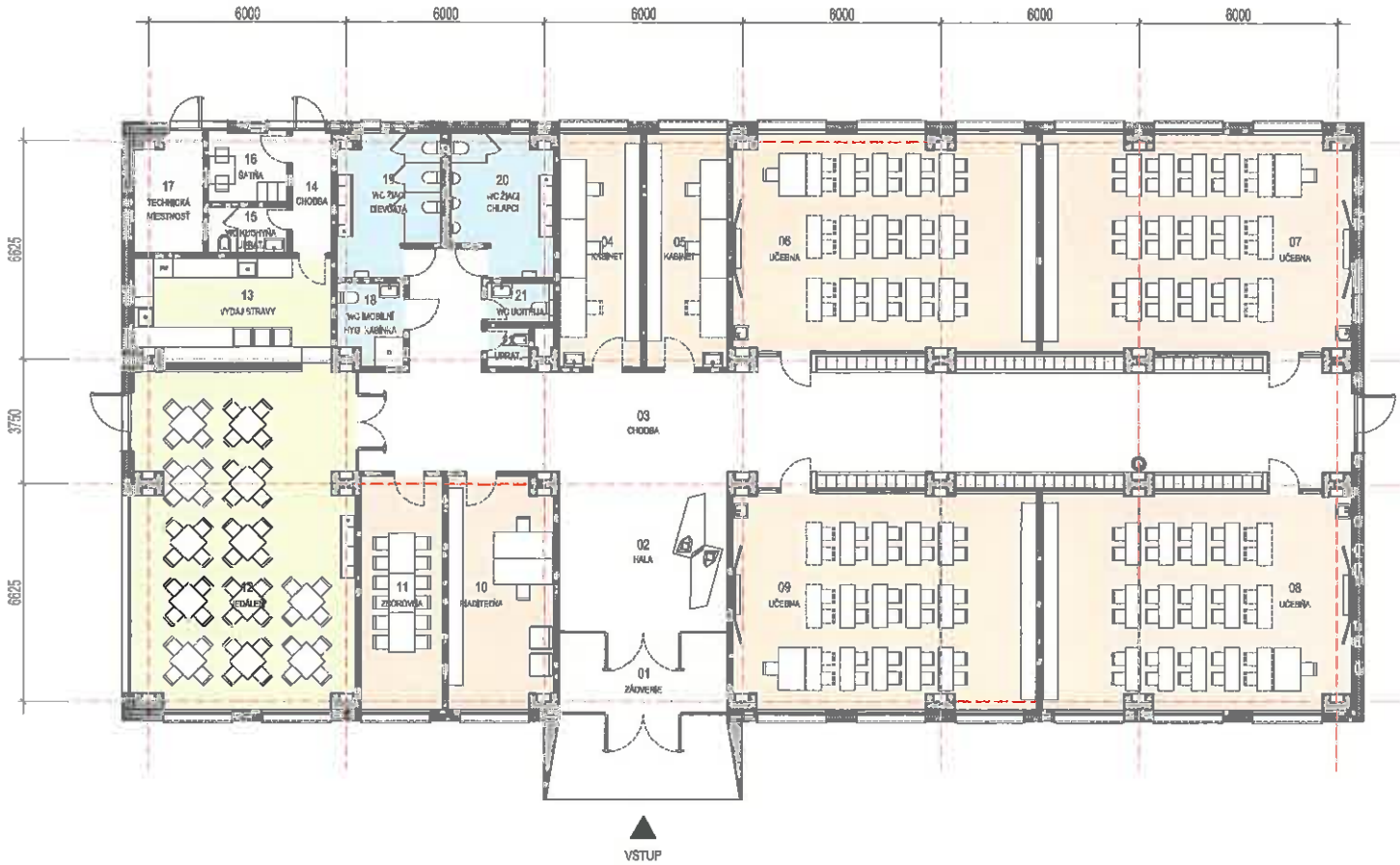

legenda miestností

ČÍSLO	NÁZOV MIESTNOSTI	PLOCHA [m²]
0.01	ZÁDVERIE	12,24
0.02	HALA	24,79
0.03	CHODBA	113,79
0.04	KABINET	17,57
0.05	KABINET	17,57
0.06	UČEBŇA	59,90
0.07	UČEBŇA	60,80
0.08	UČEBŇA	60,80
0.09	UČEBŇA	59,90
0.10	RIADITEĽŇA	22,08
0.11	ZBOROVŇA	17,57
0.12	JEDÁLEŇ	68,27
0.13	VÝDAJ STRAVY	20,03
0.14	CHODBA	4,54
0.15	WC KUCHYŇA + UPRAT.	3,36
0.16	ŠATŇA	5,22
0.17	KOTOLŇA	7,38
0.18	WC IMOBILNÍ, HYG. KABÍNA	4,78
0.19	WC ŽIACI - DIEVČATÁ	12,32
0.20	WC ŽIACI - CHLAPCI	12,32
0.21	WC UČITEĽIA	2,28
0.22	UPRATOVAČKA	1,56
		609,07

- KOMUNIKÁCIE / TECH. ZÁZEMIE
- UČEBNE / KABINETY
- HYGIENICKÉ ZÁZEMIE
- JEDÁLEŇ / VÝDAJ STRAVY

04

POHĽADY - JUHOVÝCHODNÝ, SEVEROZÁPADNÝ

1:150

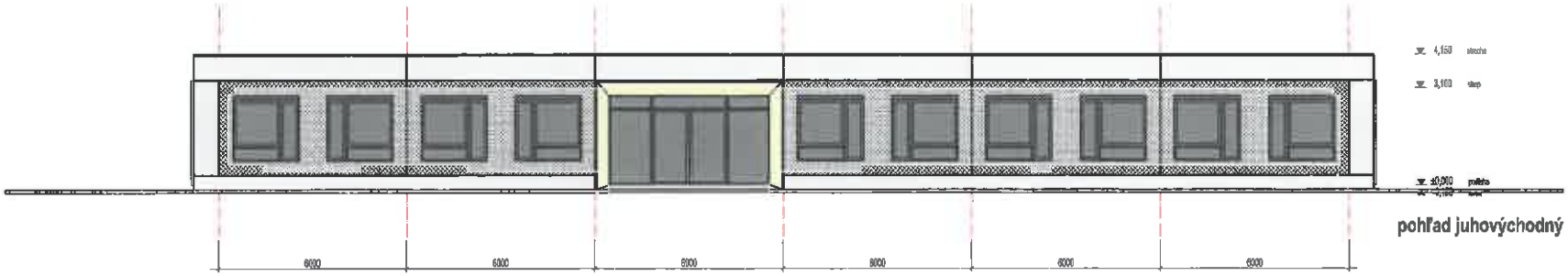

pohľad juhovýchodný

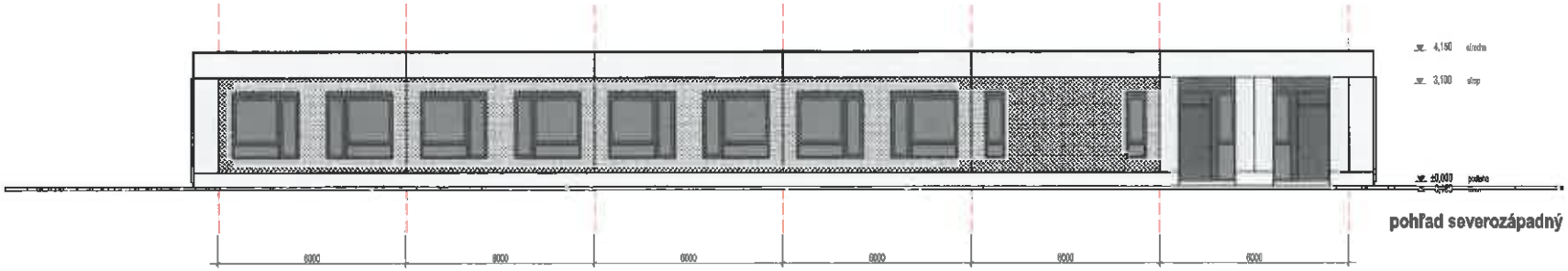

pohľad severozápadný

05

POHĽADY - SEVEROVÝCHODNÝ, JUHOZÁPADNÝ

1:150

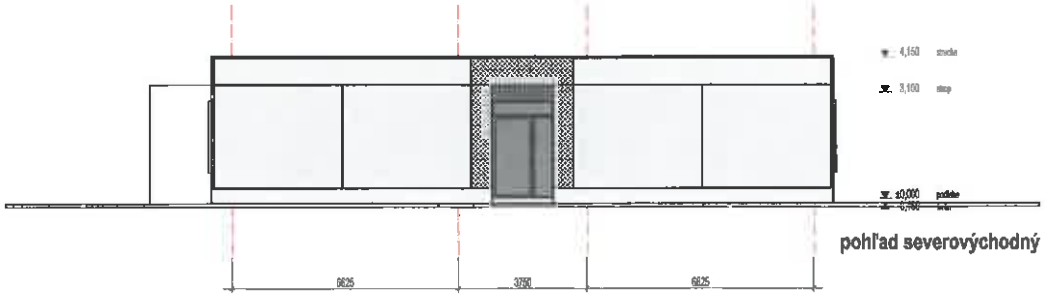

pohľad severovýchodný

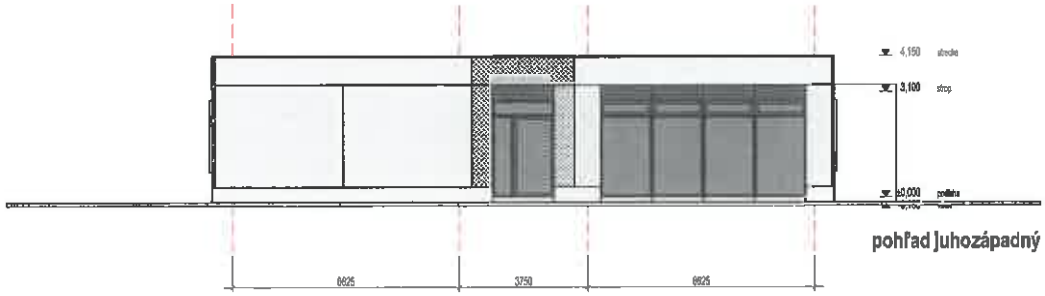

pohľad juhozápadný

06

REZY - POZDĽŽNY, PRIEČNY

1:150

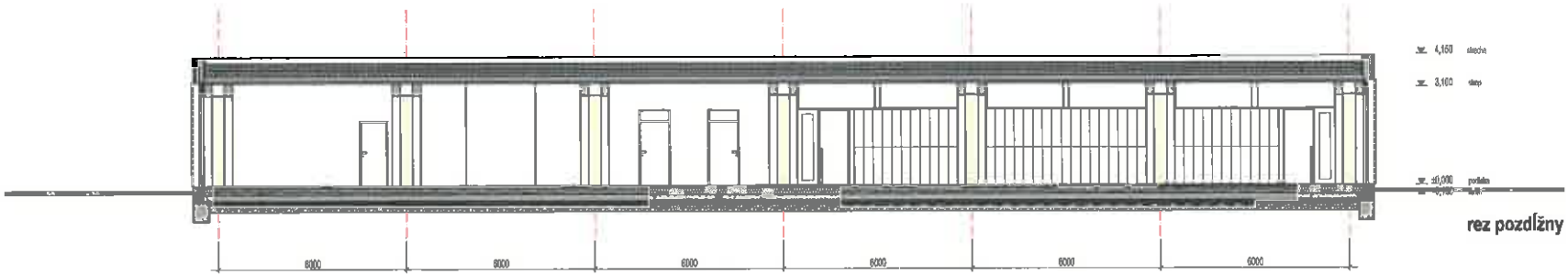

rez pozdĺžny

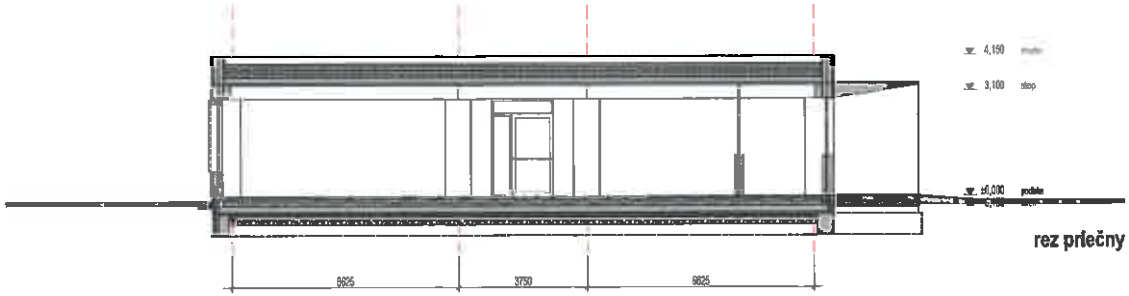

rez priečny

07

VIZUALIZÁCIA - CHODBA

08

VIZUALIZÁCIA - TRIEDA

09

VIZUALIZÁCIA - EXTERIÉR

1:150

BELUNA a.s.
Ružinovská 42, 821 01 Bratislava
IČO: 45 901 295 DIČ: 2023166871
IČ DPH: SK20231166871

Príloha č.2

HARMONOGRAM INŽINIERSKEJ ČINNOSTI

INŽINIERSKA ČINNOSŤ PRE ÚR	**2 MESIACE**
INŽINIERSKA ČINNOSŤ PRE SP	**2 MESIACE**
KOLAUDÁCIA	**1 MESIAC**

[illegible] a.s.
Ružinovská 42, 821 01 Bratislava
IČO: 45 901 295 DIČ: 2023166871
IČ DPH: SK20231166871

Príloha č.3

BELUNA a.s.
Ružinovská 42, 821 01 Bratislava
IČO: 45 901 295 DIČ: 2023166871
IČ DPH: SK2023166871

HARMONOGRAM STAVBY " PAVILÓN ZÁKLADNEJ ŠKOLY VEĽKÝ BIEL "

STAVEBNÉ PRÁCE	I. MESIAC	II. MESIAC	III. MESIAC	IV. MESIAC	V. MESIAC	VI. MESIAC	VII. MESIAC
ZEMNÉ PRÁCE + ZÁKLADY							
ZVISLÉ KONŠTRUKCIE							
VODOROVNÉ KONŠTRUKCIE							
DELIACE KONŠTRUKCIE - PRIEČKY							
STRECHA							
PSV PRÁCE							
ZTI							
ÚK							
ELEKTROINŠTALÁCIE							
PRÍPOJKY							
SPEVNENÉ PLOCHY							

Príloha č. 4

Obec Veľký Biel
Železničná č. 76, 900 24 Veľký Biel

B1. OPIS PREDMETU ZÁKAZKY

„Komplexné zabezpečenie výstavby nového pavilónu Základnej školy Veľký Biel".

Predmetom zákazky je výber zhotoviteľa pre realizáciu investície výstavby novej 4 – triednej Základnej školy v rámci rozširovania kapacít existujúcej Základnej školy. Výstavba nového pavilónu zaistí navýšenie kapacity školy zo súčasných 170 na 260 miest a to z dôvodu naplnenia súčasnej kapacity a nemožnosti jej ďalšieho navýšení bez realizácie tejto výstavby. Dielo tiež zahrnuje úpravy okolia nového pavilónu.

Verejný obstarávateľ požaduje komplexné zabezpečenie, prípravu a realizáciu výstavby školského zariadenia metódou „naprojektuj a postav", t.j. so zabezpečením všetkých potrebných činností úspešný uchádzačom.

Celkové dielo zákazky pozostáva:

7. **vypracovanie dokumentácie** spracovanej **pre** potreby **návrhu na vydanie územného rozhodnutia,**
8. **vypracovanie dokumentácie k žiadosti o vydanie stavebného povolenia,**
9. **inžinierska činnosť,**
10. **výkon autorského dozoru,**
11. **výkon koordinátora dokumentácie,**
12. **realizácia stavby s názvom „Výstavba nového pavilónu základnej školy Veľký Biel".**

Opis predmetu zákazky:

Predmetom zákazky je zhotovenie diela, ktoré pozostáva z vypracovania dokumentácie pre územné rozhodnutie, projektovej dokumentácie pre stavebné povolenie podľa architektonicko-objemovej štúdie s názvom „Výstavba nového pavilónu základnej školy Veľký Biel" ktorú uchádzač predloží v rámci verejného obstarávania a ktorá bude spracovaná v súlade s územným plánom platným v mieste výstavby, a ktorá tvorila podklad pre vydanie územnoplánovacej informácie. Úspešný uchádzač je povinný spracovať požadovanú dokumentáciu v súlade so štúdiou. Predmetom zákazky je aj uskutočnenie stavebných prác v súlade so schválenou projektovou dokumentáciou, výkon autorského dozoru a výkon koordinátora dokumentácie. Do predmetu zákazky sa zahŕňa aj inžinierska činnosť.

Verejný obstarávateľ v rámci plnenia predmetu zákazky požaduje najmä:

- vypracovanie úplnej dokumentácie pre územné konanie o umiestnení stavby a jeho doručenie príslušnému orgánu v mene verejného obstarávateľa ako navrhovateľa;
- vypracovanie písomného návrhu (žiadosti) v mene účastníka doloženého dokumentáciou ustanovenou vykonávacími predpismi k zákonu č. 50/1976 Zb. o územnom plánovaní a stavebnom poriadku (stavebný zákon) spracovanou oprávnenou osobou podľa § 45 ods. 4 uvedeného zákona a dokladmi ustanovenými osobitnými predpismi vrátane uvedenia zoznamu právnických osôb a fyzických osôb, ktorí prichádzajú do úvahy ako účastníci konania a sú navrhovateľovi známi a jej predloženie príslušnému orgánu,

- vypracovanie žiadosti o stavebné povolenie s dokladmi a predpísanou dokumentáciou podľa zákona č. 50/1976 Zb. o územnom plánovaní a stavebnom poriadku (stavebný zákon) spracovanou oprávnenou osobou podľa § 45 ods. 4 uvedeného zákona a jej predloženie príslušnému orgánu,
- nevyhnutná inžinierska činnosť v mene stavebníka až po vydanie kolaudačného rozhodnutia,
- výstavba diela podľa projetkovej dokumentácie a rozhodnutí a povolení vydaných príslušnými orgánmi,
- výkon autorského dozoru,
- výkon funkcie koordinátora projektovej dokumentácie,
- výkon funkcie koordinátora bezpečnosti.

Plnenie celého predmetu zákazky musí byť uskutočnené v súlade s právnym poriadkom platným v Slovenskej republike.

I.Obsah dokumentácie spracovanej pre potreby návrhu na vydanie územného rozhodnutia

V zmysle vyhlášky 453/2000 Z. .z. , ktorou sa vykonávajú niektoré ustanovenia stavebného zákona návrh na vydanie územného rozhodnutia obsahuje:

1. Návrh na vydanie územného rozhodnutia podá navrhovateľ(verejný obstarávateľ v mene, ktorého bude vystupovať úspešný uchádzač) na príslušnom stavebnom úrade a návrh bude obsahovať:
   a) meno (názov) a adresu navrhovateľa (verejného obstarávateľa) a kontaktnú adresu a osobu úspešného uchádzača;
   b) predmet územného rozhodnutia so stručnou charakteristikou územia na spôsobu jeho doterajšieho využitia;
   c) zoznamy a adresy všetkých známych účastníkov konania,
   d) druhy a parcelné čísla dotknutých pozemkov podľa evidencie nehnuteľnosti s uvedením vlastníckych a iných práv, ktorých sa územné rozhodnutie týka, parcelné čísla susedných pozemkov a susedných stavieb;
   e) údaje o splnení podmienok určených dotknutými orgánmi štátnej správa, ak boli obstarané pred podaním návrhu;
2. K návrhu na vydanie územného rozhodnutia navrhovateľ (v mene verejného obstarávateľa úspešný uchádzač) prikladá:
   a) situačný výkres súčasného stavu územia na podklade katastrálnej mapy so zakreslením predmetu územného rozhodnutia a jeho polohy s vyznačením väzieb (účinkov) na okolie,
   b) stanoviská , súhlasy, posúdenia, prípadne rozhodnutie dotknutých orgánov štátnej správy predpísané osobitnými predpismi,
3. Návrh na umiestnenie stavby doplní navrhovateľ (úspešný uchádzač v mene verejného obstarávateľa) podľa miesta, druhu, rozsahu a predpokladaných účinkov stavby ďalšími podkladmi a dokumentáciou pre územné rozhodnutie v dvoch vyhotoveniach, z ktorej textovej a grafickej časti musí byť dostatočne zrejmé najmä:
   a) údaje o súlade návrhu s územnoplánovacou dokumentáciou;
   b)urbanistické začlenenie stavby do územia, ktorý pozemok alebo jeho časť má byť určený ako stavebný, navrhované umiestnenie stavby na pozemku s vyznačením jej odstupov od hraníc

pozemkov a od susedných stavieb vrátane výškového vyznačenia (spravidla v mierke 1:500);

c) architektonické riešenie stavby, jej hmotné členenie, vzhľad a pôdorysné usporiadanie; d)údaje o základnom stavebnotechnickom a konštrukčnom riešení stavby vo väzbe na základné požiadavky na stavby;

e) údaje o požiadavkách stavby na zásobovanie energiami a vodou, odvádzanie odpadových vôd, dopravné napojenie vrátane parkovania, zneškodňovanie odpadov a návrh na napojenie stavby na dopravné vybavenie územia a jestvujúce siete a zariadenia technického vybavenia územia,

f) údaje o prevádzke vrátane technických parametrov navrhovaných zariadení (kotlov), o množstve odpadov, ktoré vzniknú pri prevádzke a návrh spôsobu nakladania s nimi;

g) údaje o vplyve stavby na životné prostredie, zdravie ľudí a požiarnu ochranu vrátane návrhu opatrení na odstránenie alebo minimalizáciu negatívnych účinkov ;

g) návrh ochrany stavby pred škodlivými vplyvmi a účinkami vrátane údajov o vhodnosti geologických, inžinierskogeologických a hydrogeologických pomerov v území,

j) údaje o požiadavkách na stavbu z hľadiska civilnej ochrany

k) úpravy nezastavaných plôch pozemku, ktoré budú zazelenené

j) rozsah a usporiadanie staveniska

Návrh na nové využitie územia obsahuje okrem už uvedených náležitostí ďalšie podklady a dokumentáciu, z ktorých musia byť dostatočne zrejmé najmä:

a) dôvody, spôsob a rozsah a dôsledky nového využitia územia,

b) výškové usporiadanie navrhovaných zmien, napr. charakteristické rezy terénnych úprav, ktorými sa podstatne mení vzhľad prostredia alebo odtokové pomery,

c) spôsob neškodného odvádzania povrchových vôd a ochrany podzemných vôd, predpokladané napojenie na siete a zariadenia technického vybavenia územia,

V rámci uvedenej služby musí byť zabezpečené aj spracovanie nevyhnutných posudkov (napr. geologický posudok, hydrogeologický posudok a pod.), potrebných pre vypracovanie projektovej dokumentácie pre potreby získania rozhodnutia o umiestnení stavby, resp. pre potreby získania stavebného povolenia a musí byť zároveň zabezpečené vyznačenie všetkých sietí v riešenom území v spolupráci s ich správcami.

Podrobnejšie členenie dokumentácie:

A. Sprievodná správa:

1. Identifikačné údaje stavby a investora
2. Základné údaje o stavbe:
   - stručný opis stavby z hľadiska účelu a funkcie, požiadavky na urbanistické, architektonické a výtvarné riešenie s uvedením navrhovaných kapacít,
   - údaje o navrhovaných technológií a zariadení,
   - charakteristika územia, dotknutých ochranných pásiem, ochranných častí územia,
   - vplyv stavby na životné prostredie, predpokladaný spôsob obmedzenia alebo odstránenia prípadných negatívnych vplyvov,
   - odolnosť a zabezpečenie z hľadiska požiarnej ochrany a civilnej ochrany
3. Odôvodnenie stavby a jej umiestnenie

4. Podmieňujúce predpoklady :
   - preložky inžinierskych sietí, obmedzenie existujúcich prevádzok a iné opatrenia potrebné na zrealizovanie stavby,
   - súvisiace investície a predpoklady na ich zabezpečenie,
   - pripojenie na existujúce technické vybavenie územia, bilancie kapacitných nárokov a možností,
   - vzťahy k existujúcemu verejnému a občianskemu vybaveniu územia, vrátane verejnej dopravy,

B. Výkresy

1. Situačný výkres na podklade pozemkovej mapy s vyznačením umiestnenia stavby a staveniska a ich väzieb na okolie a s vyznačením plochy trvalého alebo dočasného záberu poľnohospodárskeho alebo lesného pôdneho fondu , pokiaľ prichádza do úvahy (prehľadná situácia oblasti),
2. Situácia stavby v mierke 1:500 vychádzajúca zo súčasného stavu územia obsahuje:
   - vyznačenie umiestnenia stavby a staveniska a ich väzieb na okolie, vrátane napojenia na rozvodné siete s kanalizáciou, pripojenie na komunikačnú sieť,
   - zakreslenie existujúcich podzemných rozvodných sietí a kanalizácie, prípadne iných zariadení,
   - vyznačenie ochranných pásiem a chránených objektov,
3. Návrh architektonického riešenia a dispozičné riešenie stavebných objektov.

C. Doklady

Vyjadrenia dotknutých orgánov štátnej správy a samosprávy zabezpečované v priebehu vypracovania dokumentácie.

II. Obsah a rozsah projektu stavby predkladaného v rámci žiadosti o vydanie stavebného povolenia

Projektová dokumentácia pre vydanie stavebného povolenia – projekt stavby, pre účely stavebného povolenia stavby je dokumentáciou v rozsahu podľa § 9 vyhl. 453/2000, Z. z. , ktorou sa vykonávajú niektoré ustanovenia stavebného zákona, ktoré tvoria podklad pre vydanie stavebného povolenia, a ktorú úspešný uchádzač predloží na stavebné konanie bude obsahovať najmä:

a) sprievodnú správu so základnými údajmi o stavbe, ktoré dopĺňajú základné údaje o stavbe uvedené v žiadosti o stavebné povolenie, s informáciami o dodržaní podmienok rozhodnutia o umiestnení stavby, informácie o výsledku vykonaných prieskumov a meraní (ak boli realizované) a o dodržaní všeobecných technických požiadaviek na výstavbu,

b) súhrnnú technickú správu, z ktorej musí byť dostatočne zrejmé:

   - navrhované urbanistické, architektonické a stavebno-technické riešenie stavby, jej konštrukčných častí a použitie stavebných výrobkov vo väzbe na splnenie základných požiadaviek na stavby a dodržanie všeobecne technických požiadaviek na výstavbu vrátane všeobecných technických požiadaviek na stavby užívané osobami s obmedzenou schopnosťou pohybu,

- požiarno-bezpečnostné riešenie podľa osobitných predpisov,
- nároky na zásobovanie energiami a vodou, odvádzanie odpadových vôd, dopravu (vrátane parkovania), zneškodňovanie odpadov a riešenie napojenia stavby na jestvujúce siete a zariadenia technického vybavenia,
- údaje o nadzemných a podzemných objektoch na stavebnom pozemku vrátane inžinierskych sietí,
- pri stavbách s technickým zariadením (kotolňa, výťahy) údaje o týchto zariadeniach, o údržbe a oprave a nároky na vykonanie skúšobnej prevádzky po dokončení stavby,
- údaje o splnení podmienok určených dotknutými orgánmi štátnej správy, ak boli obstarané pred podaním žiadosti,
- usporiadanie staveniska a opatrenia na zaistenie bezpečnosti a ochrany zdravia pri práci,
- splnenie podmienok na ochranu zdravia a životného prostredia ustanovených podľa osobitných predpisov,

c) celkovú situáciu stavby(zastavovací plán) v mierke spravidla 1:200 až 1:500 s vyznačením hraníc pozemkov a ich parcelných čísel podľa katastra nehnuteľností vrátane susedných pozemkov a jestvujúcich stavieb na nich, podzemných inžinierskych sietí a návrh prípojok na inžinierske siete, návrh prípojok na dopravné a technické vybavenie územia, vytyčovacie výkresy alebo potrebné geometrické parametre vyznačené v zastavovacom pláne,

d) stavebné výkresy pozemných a inžinierskych objektov, z ktorých je zrejmý doterajší a navrhovaný stav, predovšetkým pôdorysy, rezy, pohľady (v mierke 1:100) obsahujú jednotlivé druhy konštrukcii stavby a jej časti(napr. základy, nosné konštrukcie, schodištia, komíny, strešné konštrukcie, obvodový plášť), polohové a výškové usporiadanie stavby a všetkých jej priestorov s presným vyznačením funkčného určenia, schematické vyznačenie vnútorných rozvodov a inštalácii (zdravotechnické vrátane požiarneho vodovodu, silnoprúdové, slaboprúdové, plynové, teplovodné atď.) technické zariadenie (kotolne, výťahy a pod.), úpravy a riešenia predpísané na osobitné zabezpečenie stavieb z hľadiska civilnej ochrany a požiarnej ochrany a z hľadiska splnenia základných požiadaviek na stavby,

e) statické posúdenie stavby, ktoré preukazuje mechanickú odolnosť a stabilitu nosnej konštrukcie,

f) návrh úprav okolia stavby (exteriéru) a návrh ochrany zelene počas uskutočňovania stavby,

g) stavebné výkresy technických zariadení, ktorých obsahom bude priestorové umiestnenie zariadení,

h) projekt organizácie výstavby

Podrobnejšie členenie dokumentácie:

a) Sprievodná správa

b) Súhrnná technická správa

c) Celková situácia stavby (zastavovací plán)

d) Koordinačný výkres stavby

e) Dokumentácia a stavebné výkresy pozemných a inžinierskych objektov

f) Projekt organizácie výstavby

g) Dokumentácia prevádzkových súborov

h) Celkové náklady stavy

i) Doklady

Projektová dokumentácia k žiadosti o stavebné povolenie bude vypracovaná ako realizačný projekt, bude spracovaná do podoby, ktorá jednoznačne definuje konštrukcie, výrobky, materiály, stroje, zariadenia a prevedenia tak, aby bola dokumentácia pre zhotoviteľa (úspešného uchádzača) a objednávateľa (verejného obstarávateľa) jednoznačne zrozumiteľná. Projektová dokumentácia k žiadosti o stavebné povolenie bude vypracovaná tak, aby mohol podľa nej prípadne spracovať dielenskú dokumentáciu a zrealizovať dielo.

Rozpočet stavby úspešný uchádzač odovzdá zástupcom verejného obstarávania na CD nosiči vo formáte Excel.

Dokumentáciu na stavebné povolenie úspešný uchádzač odovzdá podľa záväzného harmonogramu služieb, ktorý bude tvoriť Prílohu č. 2 k zmluve o dielo, v troch listinných vyhotoveniach overené stavebným úradom v stavebnom konaní a v jednom vyhotovení v digitálnej forme v .pdf formáte na CD nosiči, overené kópie kladných vyjadrení všetkých dotknutých orgánov.

Úspešný uchádzač (zhotoviteľ) vypracuje a bude zodpovedný za všetky stupne projektových dokumentácií (ďalej len: „projekt Diela"). Projekt Diela bude vypracovaný kvalifikovanými projektantmi, ktorí sú inžinieri alebo iní odborníci, ktorí spĺňajú požiadavky uvedené v oznámení o vyhlásení verejného obstarávania, v časti podmienkach účasti vo verejnom obstarávaní, týkajúcich sa technickej alebo odbornej spôsobilosti.

Úspešný uchádzač (zhotoviteľ) ručí za to, že jeho projektanti a subdodávatelia – projektanti majú skúsenosť a schopnosť potrebnú pre projektovanie. Úspešný uchádzač (zhotoviteľ) sa zaväzuje, že projektanti budú k dispozícii za účelom účasti na pracovných rokovaniach pri prejednávaní jednotlivých častí projektovej dokumentácie v každom primeranom čase.

Všetky stupne dokumentácie budú úspešným uchádzačom vypracované v takom počte paré, aby vedel dodržať predložený záväzný harmonogram služieb a v dostatočnom predstihu získal všetky kladné vyjadrenia dotknutých orgánov.

Celková situácia stavby a stavebné výkresy, najmä pôdorysy, rezy, pohľady, sa predkladajú vo vyhotovení, ktoré zaručujú stálosť tlače.

Po ukončení diela úspešný uchádzač (zhotoviteľ) odovzdá verejnému obstarávateľovi :

a) projekt skutočného vyhotovenia na jednotlivé časti uskutočnených prác na úrovni realizačnej dokumentácie (tzn. aktualizovaná technická správa, situácie, pozdĺžne a priečne rezy, detaily a pod.) v 2 vyhotoveniach v tlači a 1 x v digitálnej forme

b) geodetické zameranie skutočného vyhotovenia na základe požiadaviek na zameranie skutkového stavu podľa Vyhlášky č. 300/2009 Z. z. Úradu geodézie, kartografie a katastra Slovenskej republiky, ktorou sa vykonáva zákon Národnej rady Slovenskej republiky č. 215/1995 Z. z. o geodézii a kartografii v znení neskorších predpisov. Výstupy po realizačného geometrického zamerania zhotoviteľ odovzdá v 2 vyhotoveniach v tlači a 1 x v digitálnej forme.

c) zoznam odchýlok s ich stručným odôvodnením,

III. Inžinierska činnosť :

Služba pri príprave a uskutočňovaní stavieb, ktorou sa zabezpečia služby pri zastupovaní verejného obstarávateľa v činnosti k získaniu nevyhnutných rozhodnutí, stanovísk, vyjadrení, súhlasov, posúdení alebo opatrení dotknutých orgánov štátnej správy, samosprávnymi orgánmi, majiteľov, resp. správcov inžinierskych rozvodov v mene verejného obstarávateľa. Jedná sa o zastupovanie verejného obstarávateľa v konaní so štátnymi orgánmi, samosprávnymi orgánmi, dotknutými orgánmi chrániacimi verejné záujmy podľa osobitných predpisov a inými organizáciami (najmä zabezpečí vstupné podklady, prieskumy, odborné posudky a stanoviská, zastupuje verejného obstarávateľa pri územnom konaní, stavebnom konaní a kolaudačnom konaní, zabezpečí podklady pre potrebné povolenia vrátane podkladov pre územné rozhodnutie, stavebné povolenie a kolaudačné rozhodnutie).

IV. Rozsah činností autorského dozoru:

V rámci autorského dozoru je nevyhnutné zabezpečiť nasledovné činnosti:

- účasť na odovzdaní staveniska,
- vyjadrovanie sa k porovnaniu výsledkov prieskumov so skutočnosťou zistenou pri zemných prácach,
- v prípade odchýlok, prijímanie návrhov doplnkových riešení,
- vyjadrovať sa k prípadným zmenám v stavebných a technologických postupoch vyplývajúcich zo zistených skutočností,
- zúčastňovať sa rokovaní za účelom riešenia prípadných problémov,
- vyjadrovať sa k návrhom na zmeny dokumentácie na stavebné povolenie z technického a technologického hľadiska, na základe predbežného súhlasu objednávateľa,
- vyjadrovať sa k návrhom na práce nad rozsah dokumentácie na realizáciu prác (naviac práce),
- účasť na kontrolných dňoch stavby, stanovených skúšok, na konaniach pre predčasné užívanie a kolaudačných konaniach,
- účasť na odovzdaní a prevzatí stavby, alebo jej časti, vrátane dohodnutých alebo všeobecne záväznými predpismi stanovených skúšok a na kolaudačných konaniach,
- na požiadanie objednávateľa k ukončeniu stavby, prípadne stavebného objektu, predložiť stanovisko z pohľadu autorského dozoru,
- na požiadanie objednávateľa alebo z podmienok vyplývajúcich zo spracovanej a schválenej projektovej dokumentácie zúčastniť sa na kontrole a preberaní konštrukčných vrstiev, stavebných konštrukcií, resp. konštrukčných prvkov, ktoré sú rozhodujúce pri realizácii jednotlivých objektov stavby,
- sledovať dodržiavanie projektu s prihliadnutím na podmienky určené stavebným povolením a ostatnými rozhodnutiami, technickými normami a technologickými postupmi,
- ak vznikne potreba vysvetlenia nejasností alebo problémov na stavbe, vyplývajúca z prípadných nejasností v projektovej dokumentácii, alebo keď zistený stav nezodpovedá predpokladom v projekte, dostaví sa autorský dozor na stavbu na vyzvanie stavebného dozoru do 3 dní, v mimoriadnych prípadoch do 24 hodín,

- v prípade zložitých riešení a v prípade potreby účasti špecialistov, autorský dozor dodá svoje stanovisko v termíne, ktorý bude dohodnutý podľa rozsahu riešeného problému,
- zaujať stanovisko ku kvalite realizovaných stavebných prác, jej súladu s projektovou dokumentáciou a k prevádzkovej efektívnosti stavby
- požadovaná doba výkonu autorského dozoru – počas výstavby až do vydania posledného kolaudačného rozhodnutia,

V. Rozsah činností koordinátora dokumentácie:

V rámci koordinátora projektovej dokumentácie je nevyhnutné zabezpečiť nasledovné činnosti:

- koordinátor dokumentácie vykonáva pre objednávateľa v etape realizácie stavby činnosti ustanovené v NV SR č. 396/2006 Z. z. o minimálnych bezpečnostných a zdravotných požiadavkách na stavenisko v celom rozsahu ustanovení § 4 a 5 k zabezpečeniu všeobecných zásad prevencie týkajúcich sa bezpečnosti a ochrany zdravia pri práci vo väzbe na projektovú dokumentáciu overenú stavebným úradom v stavebnom konaní a odsúhlasených zmien v projektovej dokumentácii počas realizácie stavby,
- koordinátor projektovej dokumentácie za týmto účelom zabezpečuje nasledovné činnosti:
- zodpovedá za vypracovanie schválených zmien v projektovej dokumentácii a vyhotovenej výrobnotechnickej dokumentácie formou zmien a úprav v Pláne bezpečnosti a ochrany zdravia pri práci a to tak, aby boli zohľadnené všetky požiadavky na BOZP a to najmä:
  1. úpravu všeobecných zásad prevencie týkajúcich sa BOZP pri:
     a) architektonických, technických alebo organizačných riešeniach na základe, ktorých sa plánujú práce, ktoré sa budú vykonávať súčasne alebo budú na seba nadväzovať,
     b) určovaní času trvania jednotlivých prác alebo ich etáp,
  2. úpravu a doplnenie osobitných opatrení pre jednotlivé práce s osobitným nebezpečenstvom, ktoré sa budú na stavenisku realizovať a zároveň budú zohľadňovať postup so zreteľom na zmeny v priebehu prác,
  3. úpravu a doplnenie podkladov, ktoré obsahujú príslušné informácie o bezpečnosti a ochrane zdravia pri práci, ktoré je potrebné zohľadňovať pri všetkých ďalších prácach,
  4. zúčastňuje sa na kontrolných dňoch stavby, na ktorých sa bude osobitne prejednávať koordinácia dokumentácie v etape realizácie stavby, a to zmeny alebo úpravy Plánu BOZP v časti práce s osobitným nebezpečenstvom a podklady, ktoré obsahujú príslušné informácie o bezpečnosti a ochrane zdravia pri práci, ktoré je potrebné zohľadňovať pri všetkých ďalších prácach. Pre vylúčenie pochybností sa má za to, že výkon činnosti koordinátora dokumentácie v súvislosti s vypracovaním plánu BOZP pred začatím stavebných prác na stavbe nebude predmetom zmluvy. Požadovaná doba výkonu činnosti koordinátora dokumentácie – počas výstavby až do vydania posledného kolaudačného rozhodnutia.

VI. Realizácia stavby s názvom „Výstavba nového pavilónu základnej školy Veľký Biel“:

Výsledkom komplexnej činnosti zhotoviteľa bude výstavba nového pavilónu pre výučbu žiakov základnej školy. Nový pavilón bude osadený na pozemku existujúcej Základnej školy, p. č. 488/2 na ulici Školskej. Objekt bude navrhnutý ako jednopodlažná stavba, bez podpivničenia, konštrukcia a

osadenie na pozemok by malo umožňovať jednoduché rozšírenie pavilónu v horizontálnom a aj vertikálnom smere, s možnou budúcou nadstavbou objektu nového pavilónu o ďalšie podlažie. Technické riešenie projektu bude murovanou alebo monolitickou stavbou. Projekt, ktorého základom budú modulové kontajnery alebo technológie vhodne hlavne pre stavby charakteru „dočasné" nie je prípustný.

Technické a konštrukčné riešenie by malo umožňovať jednoduchú a technicky nenáročnú variabilitu dispozície. Odhadovaná zastavaná plocha objektu je 650 m², odhadované priestorové nároky na nový pavilón 17x40 m.

Objekt by mal obsahovať nasledovné miestnosti:

- Vstupná hala
- Chodba
- 4x trieda s min. kapacitou 24 žiakov/trieda
- Priestor pre šatňové skrinky žiakov
- 1x kabinet učiteľov – min. 3 pracovné miesta
- 1x sklad pomôcok
- WC žiaci – dievčatá
- WC žiaci – chlapci
- WC imobilní / WC zbor
- Jedáleň s min. kapacitou 40 miest s možným navýšením až na 80 miest
- Kuchyňa s ohrevom dovezených jedál so zásobovaním z exteriéru
- Kuchyňa – hygienické zázemie, denná miestnosť
- Technická miestnosť

Jednotlivé učebne musia byť navrhnutá s minimálnym nárokom 1,5 – 2,0 m² na jedného žiaka, s denným osvetlením z ľavej strany. Kapacita hygienického zázemia musí byť navrhnutá v súlade s normou. Odporúčaný nárok na jedáleň je 3 – 4 m² na jedno miesto.

Minimálna svetlá výška objektu 3,0 m, optimálne 3,3 m.

Objekt bude riešený ako bezbariérový.

Návrh a riešenie objektu by malo rešpektovať súčasné trendy vo výuke na základných školách, zaručovať estetickú aj funkčnú kvalitu vnútorného prostredia pre výuku, ako aj zvýšiť estetickú kvalitu existujúceho areálu Základnej školy.

Pri technickom riešení treba dať dôraz na anti – vandal riešenia, ktoré budú znižovať budúce prevádzkové náklady nového pavilónu. Interiér aj exteriér by mal byť navrhnutý z ľahko udržiavateľných materiálov, oteru vzdorných povrchov s minimálnou údržbou.

Predpokladané členenie stavby na stavebné objekty:

SO-101 Školský pavilón

SO-201 Vodovodná prípojka

SO-202 Kanalizačná prípojka splašková

SO-203 Kanalizačná prípojka dažďová

SO-301 teplovodné napojenie na susediacu existujúcu kotolňu

SO-401 Kábelová prípojka NN

SO-501 Komunikácie, parkoviská , spevnené plochy, chodníky

SO-601 Sadové úpravy

Predmet zákazky musí byť vyhotovený na vysokej kvalitatívnej úrovni stavebných prác, pri dodržaní parametrov zadania, platných STN noriem, technologických postupov, všeobecne záväzných technických požiadaviek na stavebné práce, platných právnych, prevádzkových a bezpečnostných predpisov.

Všetky materiály a technológie použité v procese realizácie musia byť platne certifikované, resp. musia byť v súlade so zákonom o technických požiadavkách na výrobky a o posudzovaní zhody a o zmene a doplnení niektorých zákonov v znení neskorších predpisov.

VII. Ďalšie požiadavky na predmet zákazky a náležitosti ponuky :

Predmet zákazky je dodanie projektovej dokumentácie pre územné rozhodnutie, projektovej dokumentácie pre stavebné povolenie, realizačný projekt stavby, inžinierska činnosť (ktorou sa zabezpečí spravidla balík služieb pri zastupovaní verejného obstarávateľa v činnosti k získaniu rozhodnutí, stanovísk, vyjadrení, súhlasov, posúdení alebo opatrení dotknutých orgánov štátnej správy, samosprávnymi orgánmi, majiteľov nehnuteľností a inžinierskych rozvodov), expertízne posudky a zahŕňa aj kompletnú dodávku a montáž stavebných prác, ako aj náklady na dopravu, skladovanie, odvoz a likvidáciu stavebných hmôt a stavebného odpadu, náklady na prenájom verejných plôch a komunikácií, ak budú potrebné k vybudovaniu zariadenia staveniska, k jeho prevádzke a vyprataniu zariadenia staveniska, náklady na umiestnenie lešenia, pre prípadné skládky materiálu, alebo stavebného odpadu, náklady na spracovanie výrobnej dielenskej dokumentácie, ak bude vyplývať z projektu stavby pri rešpektovaní autorských práv, náklady na stráženie staveniska počas výstavby, náklady na spotrebu elektrickej energie a vody. V navrhovanej zmluvnej cene musia byť zahrnuté aj náklady uchádzača požadované na ocenenie položky „ostatné náklady stavby", resp. v prípade, že uchádzač túto položku neocení, verejný obstarávateľ má za to, že všetky náklady, ktoré požadoval do nej zahrnúť, uchádzač zahrnul do ocenenia iných položiek rozpočtu stavby, nevyhnutných pre riadne a úplné splnenie predmetu zákazky.

Predmetom zákazky bude aj plnenie podmienok pre uskutočnenie stavby, určených v stavebnom povolení, ako i v stanoviskách a vyjadreniach kompetentných orgánov štátnej správy a samosprávy.

Stavba musí byť vyhotovená podľa platnej projektovej dokumentácie a pri dodržaní jej parametrov, platných STN (EN), technologických postupov, všeobecne záväzných technických požiadaviek na stavbu, platných právnych, prevádzkových a bezpečnostných predpisov, v súlade s rozhodnutiami dotknutých orgánov štátnej správy a samosprávy a organizácií v povoľovacom konaní.

Úspešný uchádzač (zhotoviteľ) bude povinný počas doby realizácie stavebných prác na svoje náklady stráženie staveniska. Uchádzač (zhotoviteľ) bude zodpovedať za ochranu životného prostredia i okolitých priestorov a za dodržiavanie nočného a nedeľného pokoja. Náklady za uvedenú činnosť budú uchádzačom (zhotoviteľom) kalkulované v súťažnej ponuke v rozpočte ako „ostatné náklady stavby".

Úspešný uchádzač (zhotoviteľ) bude povinný uhradiť všetky náklady stavby na energie, ktoré vzniknú počas výstavby a bude povinný zabezpečiť aj ich prípadné samostatné dočasné napojenie a meranie. Konkrétne podmienky pre odber energií a následne aj spôsob ich úhrady si verejný obstarávateľ

(objednávateľ) s uchádzačom (zhotoviteľom) vzájomne dohodnú pri odovzdaní a prevzatí staveniska a tieto uvedú v zápise z odovzdania a prevzatia staveniska.

Všetky materiály a technológie použité v procese realizácie diela musia byť platne certifikované resp. musia byť v súlade príslušnými právnymi predpismi upravujúcimi certifikáciu a preukazovanie zhody výrobkov.

Úspešný uchádzač (zhotoviteľ) je povinný pri výkone svojej činnosti postupovať s maximálnou zodpovednosťou a odbornou starostlivosťou, dodržiavať bezpečnosť a ochranu zdravia pri práci v zmysle vyhlášky MPSVR SR č. 147/2013 Z. z., ktorou sa ustanovujú podrobnosti na zaistenie bezpečnosti a ochrany zdravia pri stavebných prácach a prácach s nimi súvisiacich a podrobnosti o odbornej spôsobilosti na výkon niektorých pracovných činností, ako aj súvisiacich predpisov upravujúcich bezpečnosť a ochranu zdravia pri práci a požiarnu ochranu.

V prípade potreby úspešný uchádzač (zhotoviteľ) zabezpečí povolenie pre potreby dočasného užívania verejných plôch a komunikácií pre zariadenie staveniska, resp. pre prípadné skládky materiálu, alebo stavebného odpadu, umiestnenie lešenia, ako aj pre prípad rozkopávky verejných plôch. Zodpovednosť voči orgánu, ktorý užívanie povoľoval, resp. zodpovednosť v zmysle udeleného povolenia preberá na seba uchádzač (zhotoviteľ). Prípadné škody, ktoré by vznikli zanedbaním jeho povinností v tejto súvislosti, bude hradiť uchádzač (zhotoviteľ). Uchádzač (zhotoviteľ) znáša úhradu nákladov, vrátane správnych poplatkov kalkulovanú v rámci rozpočtu uchádzača (zhotoviteľa) - ako „ostatné náklady stavby". V prípade, že zo strany vlastníkov, správcov alebo nájomcov verejných plôch a komunikácií alebo iných oprávnených osôb dôjde k udeleniu pokuty, alebo inej sankcie, resp. iného oprávneného nároku voči verejnému obstarávateľovi (objednávateľovi), z dôvodu pochybenia na strane uchádzača (zhotoviteľa), túto znáša a uhradí v určenej lehote uchádzač (zhotoviteľ).

Úspešný uchádzač (zhotoviteľ) je povinný na stavenisku udržiavať poriadok a čistotu. Nakladanie s odpadmi, je uchádzač povinný realizovať v zmysle príslušných právnych predpisov upravujúcich nakladanie s odpadmi a podľa podmienok uvedených v povolení na realizáciu stavby, t. j. aj vrátane dokladovania o naložení s odpadom. Náklady na odstránenie, likvidáciu a uskladnenie odpadu musia byť uchádzačom (zhotoviteľom) kalkulované v rozpočte. Prípadné škody, ktoré by vznikli zanedbaním jeho povinností v tejto súvislosti, bude hradiť zhotoviteľ. V prípade, že zo strany správneho orgánu, vlastníkov, správcov alebo nájomcov, resp. iných oprávnených osôb dôjde k udeleniu pokuty, alebo inej sankcie, resp. iného oprávneného nároku voči verejnému obstarávateľovi (objednávateľovi), z dôvodu pochybenia na strane zhotoviteľa, za tieto nároky zodpovedá uchádzač (zhotoviteľ), ktorý sa zároveň zaväzuje na ich vysporiadanie a uhradenie v určenej lehote.

Úspešný uchádzač zhotoviteľ) je povinný pri realizácii predmetu zákazky dbať na to, aby nedošlo vplyvom jeho činnosti k poškodeniu susedných nehnuteľností. Prípadné škody, ktoré by vznikli zanedbaním jeho povinností v tejto súvislosti, bude hradiť zhotoviteľ. V prípade, že zo strany vlastníkov, správcov alebo nájomcov susedných nehnuteľností, resp. spoluvlastníkov podielov v objekte dôjde k udeleniu pokuty , alebo inej sankcie, resp. iného oprávneného nároku voči verejnému obstarávateľovi (objednávateľovi), z dôvodu pochybenia na strane zhotoviteľa, za tieto nároky zodpovedá uchádzač (zhotoviteľ), ktorý sa zároveň zaväzuje na ich vysporiadanie a uhradenie v určenej lehote.

Úspešný uchádzač (zhotoviteľ) je povinný počas výstavby zabezpečiť, aby pri realizácii stavby táto negatívnymi vplyvmi neobťažovala okolie a aby stavebná činnosť a prevádzka neohrozovala kvalitu životného prostredia.

V prípade, že v dôsledku nedodržania tejto povinnosti dôjde k udeleniu pokuty, alebo inej sankcie, resp. iného oprávneného nároku voči verejnému obstarávateľovi (objednávateľovi), z dôvodu pochybenia na strane zhotoviteľa, za tieto nároky zodpovedá uchádzač (zhotoviteľ), ktorý sa zároveň zaväzuje na ich vysporiadanie a uhradenie v určenej lehote.

Úspešný uchádzač bude prostredníctvom vlastného zamestnanca, alebo zmluvne dohodnutou osobou a vo vlastnej réžii zabezpečovať výkon (funkciu) koordinátora bezpečnosti v zmysle nariadenia vlády č. 396/2006 Z. z. o minimálnych bezpečnostných a zdravotných požiadavkách na staveniskо a súvisiacich predpisov v znení neskorších predpisov. Meno koordinátora oznámi pri odovzdaní staveniska a zapíše do stavebného denníka a zároveň odovzdá doklad oprávňujúci uvedeného zamestnanca alebo zmluvne dohodnutú osobu na vykonávanie tejto činnosti.

Úspešný uchádzač zodpovedá v plnom rozsahu za spôsobenú škodu (vrátane každej škody, spôsobenej osobami, ktoré sa podieľajú na plnení predmetu zmluvy).

Úspešný uchádzač (zhotoviteľ) bude zodpovedať za čistotu komunikácií, po ktorých dováža materiál a mechanizmy a za poriadok a bezpečnosť na stavbe. Prípadné škody z porušenia tejto povinnosti uhradí uchádzač (zhotoviteľ).

Úspešný uchádzač (zhotoviteľ) je povinný umožniť povereným orgánom vstup na stavbu za účelom vykonanie štátneho stavebného dohľadu.

Úspešný uchádzač (zhotoviteľ) je povinný pred začatím stavby umiestniť štítok „ Stavba povolená" na viditeľnom mieste pri vstupe na stavenisko a ponechať ho tam do kolaudácie stavby,

Súčasťou predmetu zákazky bude aj zaškolenie zástupcov verejného obstarávateľa (objednávateľa) na manipuláciu s technickými zariadeniami a odovzdanie príslušnej prevádzkovej dokumentácie; náklady s tým spojené bude uchádzač kalkulovať v súťažnej ponuke v rozpočte ako „ostatné náklady stavby".

Úspešný uchádzač (zhotoviteľ) v rozpracovanosti projektu umožní kontrolu technického riešenia projektových prác a stanoví etapy kontroly – t.j. pracovné rokovania pri prejednávaní jednotlivých častí projektovej dokumentácie, ktoré budú uvedené v harmonograme - záväzný harmonogram služieb, ktorý je uchádzač povinný predložiť vo svojej ponuke, ako náležitosť ponuky, ktorý musí byť v súlade so všetkými informáciami a údajmi v ostatných častiach ponuky.

Staveniskové zariadenia v zastavanom území nesmú svojimi účinkami, najmä exhalátmi, hlukom, otrasmi, prachom, zápachom, oslňovaním, zatienením pôsobiť na okolie nad prípustnú mieru; ak účinky na okolie nemožno obmedziť na túto mieru, smú byť tieto zariadenia v prevádzke len vo vymedzenom čase.

Uchádzač vo svojej ponuke predloží záväzný harmonogram projektových prác a inžinierskej činnosti ako náležitosť ponuky (ďalej aj „Harmonogram 1"), ktorý musí byť v súlade so všetkými informáciami a údajmi v ostatných častiach ponuky uchádzača. Harmonogram 1 musí obsahovať lehoty na dodanie jednotlivých častí predmetu zákazky podľa týchto súťažných podkladov, termíny kontroly a etapy kontroly rozpracovanosti projektu, kontrolu technického riešenia projektových prác – t.j. pracovné rokovania pri prejednávaní jednotlivých častí projektovej dokumentácie. Predloženie harmonogramu, ktorý bude v nesúlade s informáciami a údajmi uvedenými v ostatných častiach ponuky uchádzača verejný obstarávateľ vyhodnotí ako nesplnenie určenej náležitosti ponuky.

Uchádzač bude realizovať stavebné práce podľa záväzného harmonogramu stavebných prác (ďalej aj „Harmonogram 2", ktorý je úspešný uchádzač povinný predložiť najneskôr päť pracovných dní pred odovzdaním staveniska. Tento harmonogram stavebných prác bude tvoriť neoddeliteľnú prílohu zmluvy uzatvorenej na základe výsledku tohto postupu zadávania zákazky.

Uchádzač predloží ako náležitosť ponuky záväzný návrh na poistenie profesnej zodpovednosti pri projektovaní stavby na poistnú sumu minimálne 1 mil.,- EUR. Úspešný uchádzač sa zaväzuje predložiť v deň podpisu Zmluvy verejnému obstarávateľovi doklad (originál alebo úradne osvedčenú kópiu) o poistení profesnej zodpovednosti pri projektovaní stavby na poistnú sumu 1 mil.,- EUR, pričom okrem úspešného uchádzača nesmie byť v poistnej zmluve uvedený ako poistený žiaden iný subjekt, s výnimkou člena skupiny dodávateľov.

Uchádzač predloží ako náležitosť ponuky záväzný návrh na stavebno – montážne poistenie (CAR) na poistnú sumu minimálne 1 mil.,- EUR. Úspešný uchádzač sa zaväzuje predložiť poistnú zmluvu s dojednaným poistným plnením s platnosťou a účinnosťou počas celej doby trvania diela, ako aj doklad preukazujúci zaplatenie poistného na aktuálne poistné obdobie predloží úspešný uchádzač najneskôr v deň odovzdania a prevzatia staveniska. Okrem úspešného uchádzača nesmie byť v poistnej zmluve uvedený ako poistený žiaden iný subjekt, s výnimkou člena skupiny dodávateľov. Za škodu na veci sa považuje aj vada na samotnej stavbe (nielen fyzické poškodenie), ktorá bráni vyhotoveniu alebo riadnemu užívaniu stavby podľa plánovaného účelu a vznikla v dôsledku porušenia profesijných povinností poisteného.

Uchádzač predloží ako náležitosť ponuky záväzný návrh na poistenie zodpovednosti za škodu spôsobenú v súvislosti s výkonom činnosti autorského dozoru a koordinátora projektovej dokumentácie, ktorým sa úspešný uchádzač ako zhotoviteľ zaväzuje zabezpečiť do nadobudnutia právoplatnosti kolaudačného rozhodnutia pre stavbu s názvom: Výstavba nového pavilónu základnej školy Veľký Biel.

Úspešný uchádzač sa zaväzuje predložiť poistnú zmluvu s dojednaným poistným plnením s platnosťou a účinnosťou počas celej doby trvania diela, ako aj doklad preukazujúci zaplatenie poistného na aktuálne poistné obdobie predloží úspešný uchádzač najneskôr v deň odovzdania a prevzatia staveniska.

V prípade, že úspešný uchádzač nepredloží požadované poistné zmluvy verejnému obstarávateľovi v požadovanej forme, rozsahu, obsahu a v určených lehotách, bude to verejný obstarávateľ považovať za neposkytnutie riadnej súčinnosti.

Úspešný uchádzač predloží ku kolaudácii doklad o energetickej certifikácii v zmysle zákona č. 555/2005 Z. z. o energetickej hospodárnosti budov v platnom znení. Stavba musí byť označená energetickým štítkom v zmysle uvedeného zákona. Náklady súvisiace s vypracovaním energetického certifikátu musia byť úspešným uchádzačom (zhotoviteľom) kalkulované už v cene diela .

4 - TRIEDNA ZÁKLADNÁ ŠKOLA

Príloha č.5

ZoD č.08062018

ÚŽITKOVÁ PLOCHA	**610 m2**
OBOSTAVANÝ PRIESTOR (OP)	**2900 m3**
ZASTAVANÁ PLOCHA	**670 m2**

REKAPITULÁCIA 762 333,00 €

PROJEKTOVÁ ČINNOSŤ	22 900,00 €
INŽINIERSKA ČINNOSŤ	9 900,00 €
REALIZÁCIA STAVBY	729 533,00 €
SPOLU	**762 333,00 €**

bez DPH

PROJEKTOVÁ ČINNOSŤ 22 900,00 €

PROJEKT PRE ÚZEMNÉ ROZHODNUTIE	5 500,00 €
PROJEKT PRE STAVEBNÉ POVOLENIE	7 100,00 €
REALIZAČNÁ PROJEKTOVÁ DOKUMENTÁCIA	7 600,00 €
AUTORSKÝ DOZOR	2 700,00 €
SPOLU	**22 900,00 €**

bez DPH

INŽINIERSKA ČINNOSŤ 9 900,00 €

ÚZEMNÉ ROZHODNUTIE	1 800,00 €
STAVEBNÉ POVOLENIE	1 000,00 €
REALIZÁCIA	5 800,00 €
KOLAUDÁCIA	1 300,00 €
SPOLU	**9 900,00 €**

bez DPH

REALIZÁCIA STAVBY - STAVEBNÝ NÁKLAD 729 533,00 €

ROZBOR CENY

Názov prvku	Cena
Zemné práce a zakladanie	84 200,00 €
Nosné zvislé konšt. vrátane výplňového muriva a skeleltov	68 900,00 €
Vodorovné konštrukcie	89 500,00 €
Spolu prvky dlhodobej životnosti	**242 600,00 €**
Deliace konštrukcie - priečky	114 810,00 €
Zloženie strechy - krytina	74 700,00 €
Povrchová úprava - vonkajšie	18 700,00 €
Povrchová úprava - vnútorné	49 200,00 €
Obklady stien stropov	40 700,00 €
Povrchová úprava podláh	23 800,00 €
Otvor.konštrukcie - okná, zasklenné steny	30 900,00 €
Deliace konštrukcie - dvere	15 500,00 €
Kanál, voda, plyn	23 700,00 €
Vykurovanie, zdroj tepla	24 700,00 €
Silnoprúd, bleskozvod, slaboprúd	70 223,00 €
Spolu prvky krátkodobej životnosti	**486 933,00 €**

SPOLU 729 533,00 €

bez DPH

PRÍLOHA č.6

ZOZNAM SUBDODAVATEĽOV

VYSMAN, spol. s r.o., Ružinovská 42, Bratislava

BELUNA a.s.
Ružinovská 42, 821 01 Bratislava
IČO: 45 901 295 DIČ: 2023166871
IČ DPH: SK2023166871

POISTNÝ CERTIFIKÁT

POISTENIE ZODPOVEDNOSTI ZA ŠKODU

Tento poistný certifikát je vystavený pre informatívne účely. Tento certifikát nepozmeňuje ani nerozširuje rozsah poistného krytia poskytnutého nižšie uvedenou poistnou zmluvou.

POISTENÝ: AP-PROJEKT spol. s r.o. Tomášikova 19, 821 02 Bratislava, Slovenská republika **REGISTRAČNÉ ČÍSLO OSVEDČENIA / IČO:** 44223960 (uid: 544223960)	**POISŤOVATEĽ:** **Allianz - Slovenská poisťovňa, a.s.** Dostojevského rad 4 815 74 Bratislava, Slovensko IČO: 00 151 700 IČ DPH: SK2020374862 DIČ: 2020374862

ROZSAH POISTNÉHO KRYTIA

Týmto potvrdzujeme, že vyššie uvedený poistený má dojednané poistné krytie na obdobie a v rozsahu uvedenom nižšie. Nezávisle od akýchkoľvek požiadaviek alebo podmienok akejkoľvek zmluvy, dohody alebo kontraktu pre účely ktorého je tento poistný certifikát vystavený, rozsah poistného krytia poskytovaného danou poistnou zmluvou je predmetom všeobecných poistných podmienok a zmluvných a osobitných dojednaní poistnej zmluvy.

DRUH POISTNÉHO KRYTIA:	Poistenie zodpovednosti za škodu spôsobenú pri výkone profesie
POISTENÁ PROFESIA:	Poistenie zodpovednosti za škodu spôsobenú pri výkone profesie autorizovaného stavebného inžiniera (PO) (obmedzeného počtom zamestnancov ako autorizovaných stavebných inžinierov a zamestnancov vykonávajúcich činnosť stavebného dozoru a stavbyvedúceho). Počet osôb ASI, SD, SV: 1 Spolupoistení konatelia a spoločníci:
ČÍSLO POISTNEJ ZMLUVY:	491 100 641
ZAČIATOK POISTENIA:	01.04.2018
KONIEC PLATNOSTI CERTIFIKÁTU:	31.03.2019
ÚZEMNÁ PLATNOSŤ:	SR

POISTNÁ SUMA / LIMIT ZODPOVEDNOSTI:	500000 EUR

Za **Allianz-Slovenská poisťovňa, a.s.**

RESPECT PEMADA, s. r. o. Slovakia, s. r. o.

Allianz Slovenská poisťovňa

Bratislava 07.06.2018

Zapísaná na Okr. súde Bratislava I, Obch. reg. oddiel: Sa, vložka č.: 196/B

POISTNÝ CERTIFIKÁT

POISTENIE ZODPOVEDNOSTI ZA ŠKODU

Tento poistný certifikát je vystavený pre informatívne účely. Tento certifikát nepozmeňuje ani nerozširuje rozsah poistného krytia poskytnutého nižšie uvedenou poistnou zmluvou.

POISTENÝ: Ing. Pavel Achberger J. C. Hronského 20, 821 02 Bratislava, Slovenská republika **REGISTRAČNÉ ČÍSLO OSVEDČENIA / IČO:** 2409 (uid: 16239401)	**POISŤOVATEĽ:** **Allianz - Slovenská poisťovňa, a.s.** Dostojevského rad 4 815 74 Bratislava, Slovensko IČO: 00 151 700 IČ DPH: SK2020374862 DIČ: 2020374862

ROZSAH POISTNÉHO KRYTIA

Týmto potvrdzujeme, že vyššie uvedený poistený má dojednané poistné krytie na obdobie a v rozsahu uvedenom nižšie. Nezávisle od akýchkoľvek požiadaviek alebo podmienok akejkoľvek zmluvy, dohody alebo kontraktu pre účely ktorého je tento poistný certifikát vystavený, rozsah poistného krytia poskytovaného danou poistnou zmluvou je predmetom všeobecných poistných podmienok a zmluvných a osobitných dojednaní poistnej zmluvy.

DRUH POISTNÉHO KRYTIA:	Poistenie zodpovednosti za škodu spôsobenú pri výkone profesie
POISTENÁ PROFESIA:	Poistenie zodpovednosti za škodu spôsobenú pri výkone profesie autorizovaného stavebného inžiniera (FO), ktorý vykonáva svoju činnosť ako SZČO
ČÍSLO POISTNEJ ZMLUVY:	491 100 641
ZAČIATOK POISTENIA:	01.04.2018
KONIEC PLATNOSTI CERTIFIKÁTU:	31.03.2019
ÚZEMNÁ PLATNOSŤ:	SR

POISTNÁ SUMA / LIMIT ZODPOVEDNOSTI:	100000 EUR

týmto poistením ste krytý aj v prípade, že ste súčasne zamestnancom právnickej osoby, alebo túto činnosť vykonávate na základe dohody

Za **Allianz-Slovenská poisťovňa, a.s.**

RESPECT

Allianz Slovenská poisťovňa

Bratislava 20.06.2018

Zapísaná na Okr. súde Bratislava I, Obch. reg. oddiel: Sa, vložka č.: 196/L

HDI

Poistný certifikát

Poisťovateľ:

HDI Versicherung AG
so sídlom Edelsinnstraße 7-11, 1120 Viedeň, Rakúska republika
zapísaná v registri Obchodného súdu Viedeň (Firmenbuch Handelsgericht Wien) pod č.91142 h
podnikajúca na území Slovenskej republiky prostredníctvom organizačnej zložky
HDI Versicherung AG pobočka poisťovne z iného členského štátu
so sídlom Obchodná 2, 811 06 Bratislava, Slovenská republika
zapísanej v Obchodnom registri Okresného súdu Bratislava I, oddiel: Po, vložka č. 1575/B
IČO: 36 857 475

týmto potvrdzuje, že so spoločnosťou

Poistník/Poistený 1:

KOOR, s.r.o.
Bajzova 1, 821 08 Bratislava, Slovenská republika
IČO: 45 628 246

Poistník/Poistený 2:

KOOR Východ, s.r.o.
Čermeľská cesta 3, 040 01 Košice, Slovenská republika
IČO: 46 523 049

uzavrel poistnú zmluvu na poistenie zodpovednosti za škodu.

Číslo poistnej zmluvy: **04000485**

Rozsah poistenia: Zodpovednosť poisteného za škodu spôsobenú tretej osobe v súvislosti s výkonom poistenej činnosti a vadným výrobkom.

Územná platnosť poistenia: Slovenská republika

Poistná suma/ Limit plnenia: **EUR 300 000,-** pre jednu a všetky škodové udalosti vzniknuté počas jedného poistného obdobia, pre škody na veci a na zdraví spolu.

Doba trvania poistenia: 01.01.2018 - 01.01.2019

Tento certifikát je platný iba za predpokladu trvania poistenia dojednaného vyššie uvedenou poistnou zmluvou. Poisťovateľom bol vydaný pre potreby poisteného a/alebo spolupoistených subjektov, výlučne za účelom potvrdenia o skutočnostiach v ňom uvedených. Certifikát žiadnym spôsobom nenahradzuje, nemení alebo nedopĺňa poistnú zmluvu a jej prípadné dodatky.

Dátum vystavenia: 28.05.2018

Pečiatka a podpis zástupcov poisťovateľa:

HDI
Poisťovňa HDI VERSICHERUNG AG
pobočka poisťovne z iného členského štátu
Obchodná 2, 811 06 Bratislava

[redacted]

Otokar [redacted] ava Pekarčíková
riaditeľ underwriter

POISTNÝ CERTIFIKÁT

POISTENIE ZODPOVEDNOSTI ZA ŠKODU

Tento poistný certifikát je vystavený pre informatívne účely. Tento certifikát nepozmeňuje ani nerozširuje rozsah poistného krytia poskytnutého nižšie uvedenou poistnou zmluvou.

POISTENÝ: FMK s.r.o. Černyševského 35, 851 01 Bratislava, Slovenská republika **REGISTRAČNÉ ČÍSLO OSVEDČENIA / IČO:** 46960376 (uid: 546960376)	**POISŤOVATEĽ:** **Allianz - Slovenská poisťovňa, a.s.** Dostojevského rad 4 815 74 Bratislava, Slovensko IČO: 00 151 700 IČ DPH: SK2020374862 DIČ: 2020374862

ROZSAH POISTNÉHO KRYTIA

Týmto potvrdzujeme, že vyššie uvedený poistený má dojednané poistné krytie na obdobie a v rozsahu uvedenom nižšie. Nezávisle od akýchkoľvek požiadaviek alebo podmienok akejkoľvek zmluvy, dohody alebo kontraktu pre účely ktorého je tento poistný certifikát vystavený, rozsah poistného krytia poskytovaného danou poistnou zmluvou je predmetom všeobecných poistných podmienok a zmluvných a osobitných dojednaní poistnej zmluvy.

DRUH POISTNÉHO KRYTIA:	Poistenie zodpovednosti za škodu spôsobenú pri výkone profesie
POISTENÁ PROFESIA:	Poistenie zodpovednosti za škodu spôsobenú pri výkone profesie autorizovaného stavebného inžiniera (PO) (obmedzeného počtom zamestnancov ako autorizovaných stavebných inžinierov a zamestnancov vykonávajúcich činnosť stavebného dozoru a stavbyvedúceho). Počet osôb ASI, SD, SV: 1 Spolupoistení konatelia a spoločníci: 1) Ing. Miroslav Kováčik - 2230 (uid: 15729021)
ČÍSLO POISTNEJ ZMLUVY:	491 100 641
ZAČIATOK POISTENIA:	01.04.2018
KONIEC PLATNOSTI CERTIFIKÁTU:	31.03.2019
ÚZEMNÁ PLATNOSŤ:	SR

POISTNÁ SUMA / LIMIT ZODPOVEDNOSTI:	100000 EUR

Za **Allianz-Slovenská poisťovňa, a.s.**

RESPECT PEMADA, s. r. o.

Bratislava 06.04.2018

Zapísaná na Okr. súde Bratislava I, Obch. reg. oddiel: Sa, vložka č.: 19

Allianz Slovenská poisťovňa

POISTNÝ CERTIFIKÁT

POISTENIE ZODPOVEDNOSTI ZA ŠKODU

Tento poistný certifikát je vystavený pre informatívne účely. Tento certifikát nepozmeňuje ani nerozširuje rozsah poistného krytia poskytnutého nižšie uvedenou poistnou zmluvou.

POISTENÝ: Ing. Miroslav Kováčik Černyševského 35, 851 01 Bratislava, Slovenská republika **REGISTRAČNÉ ČÍSLO OSVEDČENIA / IČO:** 2230 (uid: 15729021)	**POISŤOVATEĽ:** **Allianz - Slovenská poisťovňa, a.s.** Dostojevského rad 4 815 74 Bratislava, Slovensko IČO: 00 151 700 IČ DPH: SK2020374862 DIČ: 2020374862

ROZSAH POISTNÉHO KRYTIA

Týmto potvrdzujeme, že vyššie uvedený poistený má dojednané poistné krytie na obdobie a v rozsahu uvedenom nižšie. Nezávisle od akýchkoľvek požiadaviek alebo podmienok akejkoľvek zmluvy, dohody alebo kontraktu pre účely ktorého je tento poistný certifikát vystavený, rozsah poistného krytia poskytovaného danou poistnou zmluvou je predmetom všeobecných poistných podmienok a zmluvných a osobitných dojednaní poistnej zmluvy.

DRUH POISTNÉHO KRYTIA:	Poistenie zodpovednosti za škodu spôsobenú pri výkone profesie
POISTENÁ PROFESIA:	Poistenie zodpovednosti za škodu spôsobenú pri výkone profesie autorizovaného stavebného inžiniera (FO), ktorý vykonáva svoju činnosť ako SZČO
ČÍSLO POISTNEJ ZMLUVY:	491 100 641
ZAČIATOK POISTENIA:	01.04.2018
KONIEC PLATNOSTI CERTIFIKÁTU:	31.03.2019
ÚZEMNÁ PLATNOSŤ:	SR

POISTNÁ SUMA / LIMIT ZODPOVEDNOSTI:	35000 EUR

týmto poistením ste krytý aj v prípade, že ste súčasne zamestnancom právnickej osoby, alebo túto činnosť vykonávate na základe dohody

Za **Allianz-Slovenská poisťovňa, a.s.**

RESPECT DEMADA s. r. o.

Allianz Slovenská poisťovňa

Bratislava 06.04.2018

Zapísaná na Okr. súde Bratislava I, Obch. reg. oddiel: Sa, vložka č.: 19...